

ぎゅぎゅと

京

都

府



もくじ

みなさんこんにちは	01
京都府はいつできたのかな?	01
京都府庁の中はどうなっているのかな?	02
京都府のすがた	03
京都府のあれこれ	05
京都府の仕事	07
こんな仕事もしているよ	09
府議会って何をするとところかな?	11
税金はこんなことに役立っています	12

京都府のいろんな産業	13
のこしたいもの、つたえたいもの	15
広げよう友好の輪	16
京都府にあるいろんな施設	17
京都府の歌	19
京都府のシンボル	20
クイズに挑戦!	21
メモ	22
まゆまるのページ	

みな 皆さんこんにちは



未来の京都府を担う皆さんが、京都府のことをいろいろ勉強してくださることを大変うれしく思います。

私たちが住んでいる京都府は、北から南まで、古い歴史や伝統、素晴らしい自然にあふれ、世界中の人たちに愛され、親しまれています。

私は、この京都府を、どこよりも安心して住み続けることのできる、魅力あふれる場所にするために一生懸命、頑張っています。

一緒に新しい京都府を築いていきましょう。

京都府知事 西脇 隆俊

京都府はいつできたのかな？

京都は、延暦13年(794年)、桓武天皇が平安京をこの地に定めてから明治のはじめまで一千年余りの間、日本の政治・経済・文化の中心として発展してきました。

京都府がはじめて設けられたのは江戸時代の終わり頃の慶応4年(1868年)6月19日(=太陽暦)のことです。その時は、まだ山城の国だけでした。

その後、明治4年(1871年)の廃藩置県により、京都府の区域は、山城の国全部と京都の中央部である桑田、船井、何鹿の三郡になりました。

そして、明治9年(1876年)丹後五郡と丹波の国天田郡が合併して、今の京都府になりました。



明治時代の京都府庁付近(新築(明治37年12月20日)になったばかりの京都府庁。人力車が使われている。)

京都府庁の中はどうなっているのかな？



太陽光発電システム

屋上に設置した太陽電池で発電した電力は照明などに利用されています。



屋上緑化「京てらす」

2号館屋上には地球温暖化対策のひとつとして、植物が植えられています。植物を植えることで建物の温度を下げる効果があります。



府民総合案内・相談センター

京都府のいろんなお知らせが手に入ります。



府議会

府民のみなさんが安心してくらすための決まりや、くらしをよくするために使うお金の使い方を決めます。

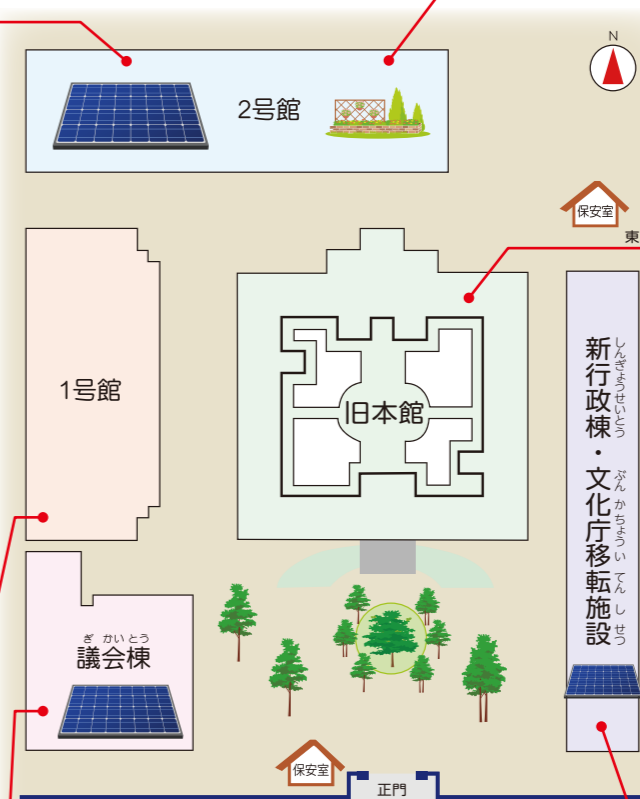

京都府庁はかつて京都守護職屋敷があった場所で、近くには京都御所があります。



文化庁京都移転

～世界の文化首都・京都へ～

令和5年3月、国の機関である文化庁が京都で業務を開始。文化の力による地方創生、地域文化の掘り起こしによる文化芸術の振興が進められます。



旧日本館

今から約120年前に建てられました。平成16年には国の重要文化財に指定され、大切に保存しながら今でもこの中で仕事をしています。



新行政棟

令和4年12月に完成し、文化庁が入るほか、新行政棟には京都府教育庁が入ります。

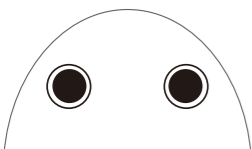

京都府のすがた



舟屋 (伊根町)
 一階は海からそのまま船を入れるガレージ、二階は生活の場として使われる伝統的な漁師の家屋です。



天橋立 (宮津市)
 日本三景のひとつで、四季を問わず多くの観光客が訪れます。

日本三景
 京都府の天橋立、宮城県の松島、広島県の宮島(厳島)、この3つがまとめて、江戸時代から日本の代表的風景とされています。



福知山城 (福知山市)
 天正7年(1579年)ごろに丹波を平定した明智光秀が築いたと言われています。復元された天守閣は、郷土資料館になっています。

京都府は、日本列島のほぼ中央、また、近畿地方のまん中にあり、まわりは兵庫県・福井県・大阪府・奈良県・滋賀県・三重県にかこまれています。

京都府は北から南に長くのびた形をしています。北は日本海、まん中には山が多く、南は平野が広がっています。府内の山には、とくに高い山はなく、すべて1,000メートル以下となっています。

まん中にある山の影響で、南部はおだやかな気候で、海のある北部は秋から冬にかけ雪や雨がよくふります。

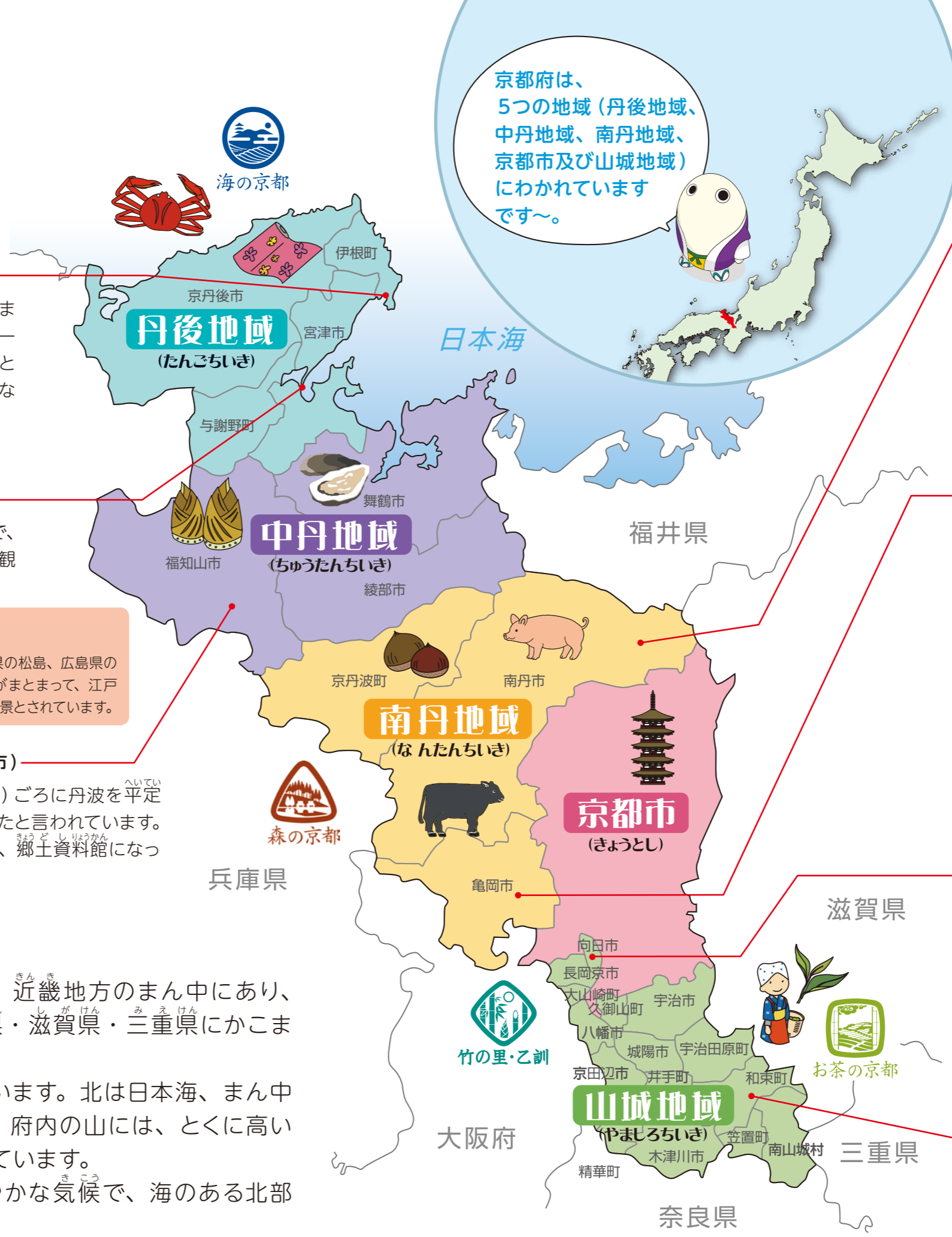

京都府は、5つの地域(丹後地域、中丹地域、南丹地域、京都市及び山城地域)に分かれています。



かやぶきの里 (南丹市)
 古いかやぶき屋根の民家が建ちならび、なつかしい日本の風景が今も残っています。



サンガスタジアム (亀岡市)
 サッカー・ラグビー・アメリカンフットボールの全国大会や国際試合の開催が可能な球技専用複合型スタジアム。eスポーツゾーン、クライミング施設や保育園等の付帯施設を併設した地域の交流拠点となる施設です。



竹の径 (向日市)
 竹垣でつくられた美しい竹林道が続き、乙訓地域の特産品、たけのこの産地でもあります。



茶畑 (和束町)
 京都府内でも有数の宇治茶の生産地として知られ、山一面に緑の茶畑が広がります。

京都府のあれこれ

京都府総人口 **2,578,087人**
 京都府の面積 **4,612.20km²**

他の都道府県と比べると
 人口は13番目に多く、
 面積は31番目の広さです～。



京丹後市	50,860人	船井郡京丹波町	12,907人	京田辺市	73,753人
宮津市	16,758人	京都市	1,463,723人	相楽郡精華町	36,198人
与謝郡与謝野町	20,092人	長岡京市	80,608人	久世郡久御山町	15,250人
与謝郡伊根町	1,928人	向日市	56,859人	綴喜郡宇治田原町	8,911人
舞鶴市	80,336人	乙訓郡大山崎町	15,953人	綴喜郡井手町	7,406人
福知山市	77,306人	宇治市	179,630人	相楽郡和束町	3,478人
綾部市	31,846人	城陽市	74,607人	相楽郡南山城村	2,391人
亀岡市	86,174人	八幡市	70,433人	相楽郡笠置町	1,144人
南丹市	31,629人	木津川市	77,907人	合計	2,578,087人

(令和2年10月1日現在)

●おもな山

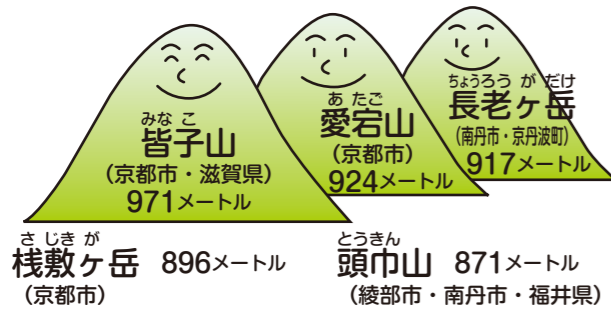

●おもな川

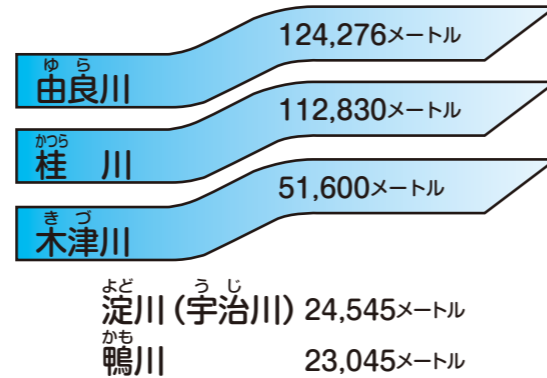

●南部と北部とを比較してみよう！ (令和3年)

京都市：内陸部の気候

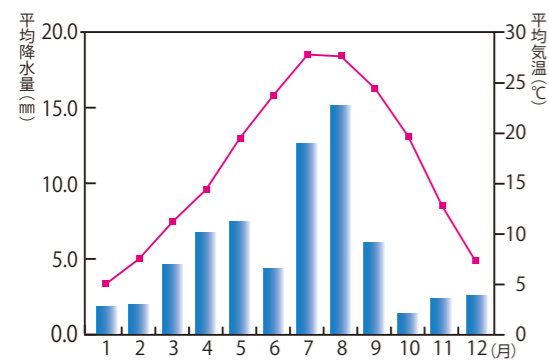

舞鶴市：日本海側の気候

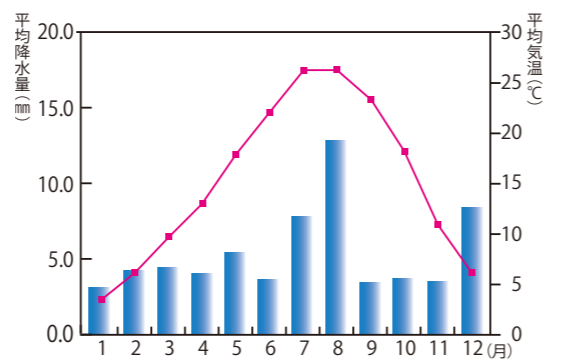

令和3年の府南部の平均気温は平年との差は+0.7℃と高く、降水量は平年比134%と多い結果となりました。北部の平均気温は平年差+0.5℃と高く、降水量は平年比101%と平年並みでした。また、日照時間は南部は平年比106%、北部は109%といずれも多い結果となりました。

●学校・生徒(児童・学生)数 (令和3年5月1日現在)

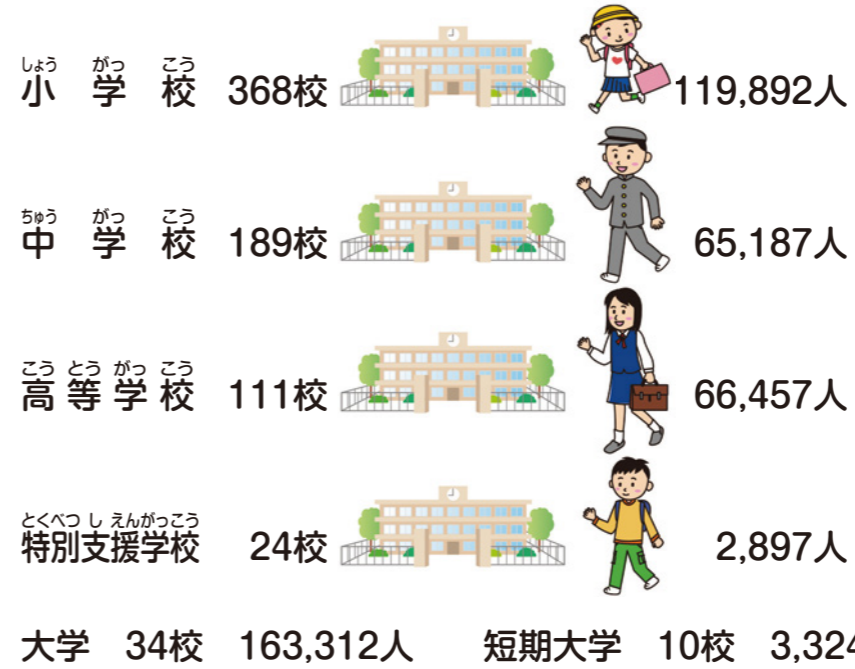

大学の数は
 全国で一番多いです～。
 (10万人あたりの大学数)
 京都府 1.3校
 全国 0.6校



●京都府のプロスポーツ



京都サンガF.C.は、日本プロサッカーリーグ(Jリーグ)で活躍するチームです。12人目の選手として、ぜひサンガスタジアム by KYOCERAに応援にきてください。



京都ハンナリーズは、日本プロバスケットボールリーグ(Bリーグ)で活躍するチームです。最後まで勝敗のわからないハラハラする試合をぜひ会場で楽しんでください。



キョウト ビービー しげん アップデーターズ
 KYOTO BBとZIGExN UPDATERSは、3人制バスケットボール3x3(スリー・エクス・スリー)のプロチームです。息もつかせぬ攻防戦をぜひ生で見てください。



京都カグラライズは、日本の卓球リーグ(Tリーグ)で活躍する女子プロ卓球チームです。高速ラリーやダイナミックなスマッシュを見に、ぜひ会場にきてください。

京都府の仕事

国、都道府県（京都府）、市区町村は、私たちの暮らしを良くするために、役割を分担して仕事をしています。

京都府の仕事を大きく分けると次の4つになります。



府の仕事はとてたくさんあるので、それぞれの部や局で仕事を分担して行っています。

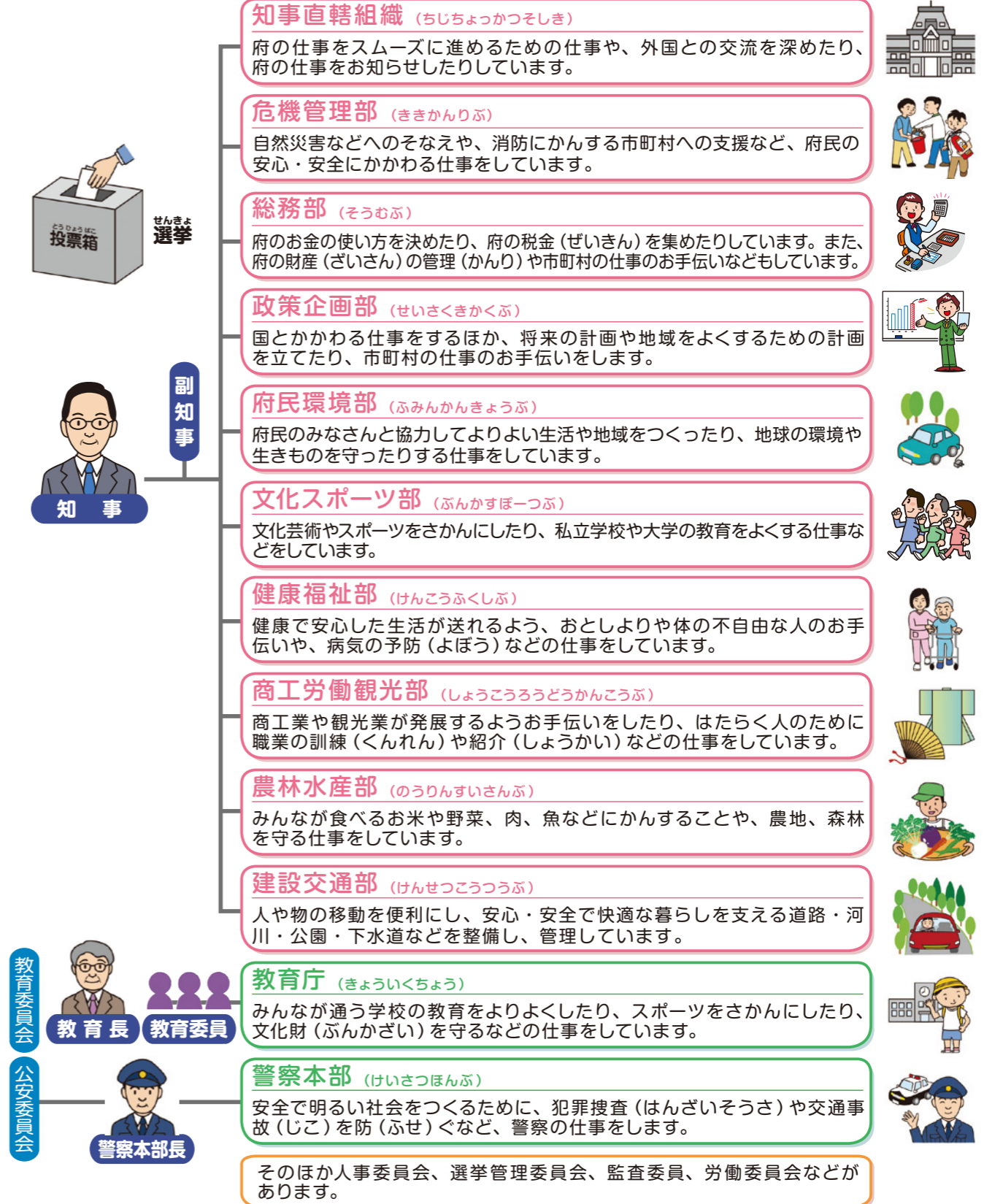

こんな仕事もしているよ



京都府のことを知ってもらうために
 きょうと府民だより、テレビ、ラジオやインターネットで府の仕事などを紹介しています。



仕事さがしのお手伝い「京都ジョブパーク」
 働きたいみなさんの仕事さがしのお手伝いをしています。



安全でおいしいお肉が食べられるように「淀高原牧場」
 30haの広大な放牧場で肉牛を育てたり子牛をふやす仕事をしています。



森を守る人を育てるために「林業大学校」
 森林や林業にかかわって働きたい方に、森林を守り育てる技術などの実習や授業を行っています。



くらしを守るために「消費生活安全センター」
 消費生活についてのいろいろなトラブルや疑問について、解決のためのお手伝いをしています。



健康や環境を守るために「保健環境研究所」
 みなさんの健康や環境を守るために細菌やウイルス、食品、水、大気などの検査や研究を行っています。



お米や野菜が安全でおいしく食べられるように「農林センター」
 お米や野菜、花の新しい種類を作りだすことや育てやすい方法を考えています。



海の生き物を守り、育てるために「調査船・平安丸」
 海水温や潮の流れなど海の環境と、魚やカニの分布など海の生き物について調べています。



ものづくり企業のお手伝い「中小企業技術センター」
 ものづくりをしている中小企業が新しい製品を開発したり、製品の品質を調べたりするお手伝いをしています。



観光客に来てもらうために
 日本各地や海外で京都の良さを知ってもらうイベントを行っています。

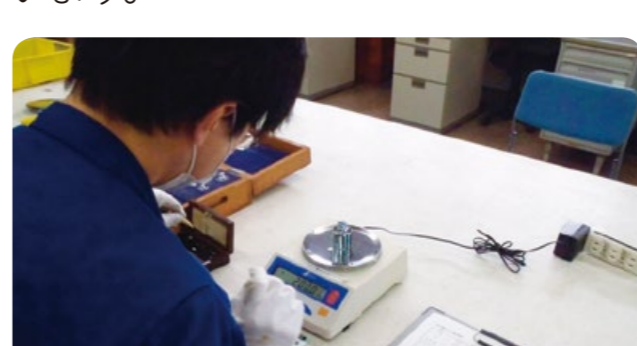

正確な「はかり」が使われるために「計量検定所」
 はかり、タクシーやガソリンのメーター、食料品などの内容量が正しいか検査しています。



道路を安心して安全に使っていただくために「道路パトロール」
 道路に壊れたところや危ないところがないか点検し、穴ぼこなどが見つければ、すぐに直しています。

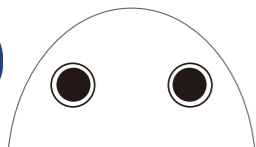

府議会って 何をするとところかな？

わたしたちの住む京都府を明るく住みよいところにするためには、どうしたらよいかみんなでお話し合わなければなりません。

しかし、府民全員が集まって話し合うことはできません。そこで、府民の代表を選挙で選び、その人たちに、私たちの暮らしにとって大切な府の仕事を、話し合ってもらいます。この府民の代表を府議会議員といい、府議会議員が集まって府民全体の幸福のため、いろいろな府の仕事を話し合い、決めるところが府議会なのです。

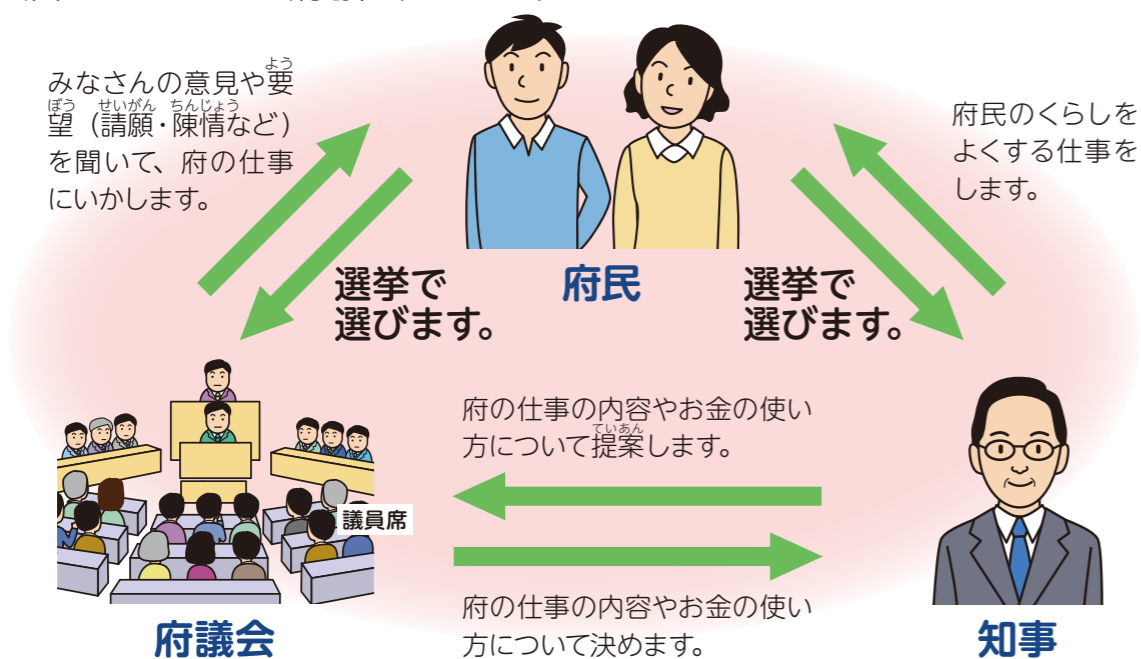

府議会の仕事

府議会は、府民のために府がどんな仕事をしたらよいか、またそれに必要なお金の使い方（予算）や仕事をすすめていくのに必要な決まり（条例）を決めています。そして、府の仕事がきちんと行われているかどうかチェックします。

また、府民の意見や要望（請願）をきいて、府の仕事にいかしていくという大切な役目もあります。



税金はこんなことに 役立っています

京都府がいろいろな仕事をするには、たくさんのお金が必要です。そのお金は、お父さんやお母さんが納める税金や、国から補助として出されるお金などでまかなわれています。1年間（4月1日から次の年の3月31日まで）に、お金をどのように使うか計画したものを予算といい、府議会で話し合ってもらいます。

近年は、コロナ対策等のために、予算が大きくふくらんでいます。

ことしの府の予算（一般会計）

1兆884億4,300万円

（令和4年度6月補正予算その2まで）

商工費に
1番お金を使っ
ています。

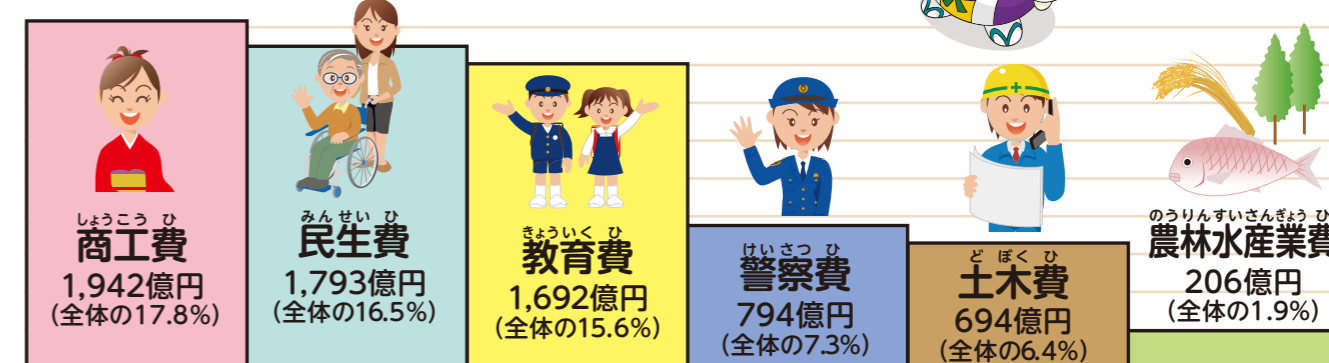

教育費



小・中学校、高校、特別支援学校、大学などの教育に

民生費



おとしよりや体の不自由な人のために

警察費



生命や財産を守るために

商工費



商業や工業をさかんにするために

土木費



道路や河川、住宅などの整備に

農林水産業費



農林水産業をさかんにするために

京都府のいろいろな産業

農業



お米をはじめいろいろなものを作っていますが、とくに古くからつくられている「京の伝統野菜」などのおいしい野菜、そして宇治茶などは、京都を代表する農産物となっています。



品質にこだわった野菜や魚などは「京のブランド産品」として認定されています。



林業



京都府の面積のうち約74%は森林です。森林からは木材が生産され、特にスギの木の皮をとり、つやのある表面に仕上げる北山丸太は京都を代表する林産物となっています。また、くりやきのこといった食べられる特用林産物もつくられています。



漁業



京都の海では、ズワイガニ・ぐじ（アカアマダイ）・アジ・サワラ・ブリなど、いろいろな種類の魚がとれます。最近では、魚や貝をいけすで大きくなるまで育てる「つくり育てる漁業」に力を注いでいます。



商工業



日本の文化・政治の中心地として発展してきた京都では、すぐれた伝統産業がさかんですが、日本を代表するハイテク産業も発展しています。

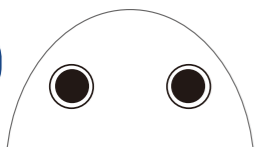
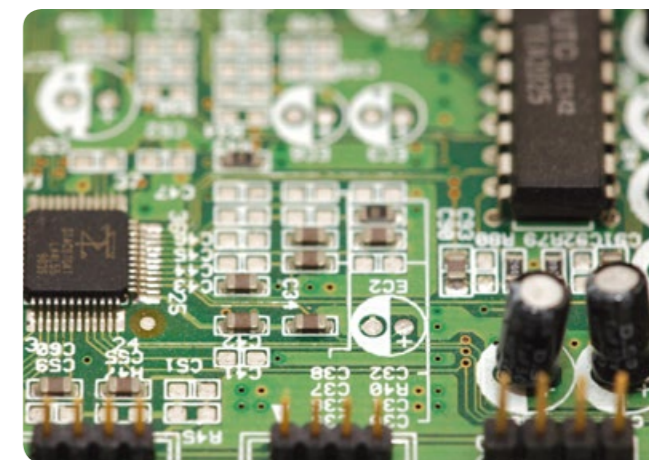
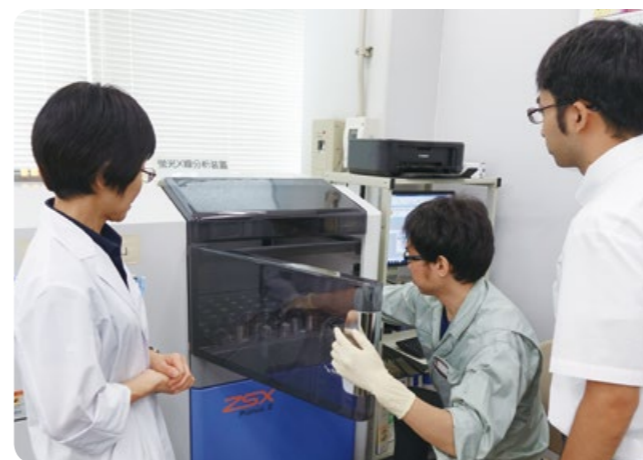

のこしたいもの、つたえたいもの

世界遺産

京都府には、世界の人々からとくに大切なものとみとめられた世界文化遺産の「古都京都の文化財」として、社寺城が登録されているほか、ユネスコ無形文化遺産として「山・鉾・屋台行事」の1つである「京都祇園祭の山鉾行事」や平成25年には「和食」、令和4年には「風流踊」が登録されています。



清水寺



二条城

さらに「天橋立」
「宇治茶の文化的景観」
の世界遺産への登録に
むけてがんばっている
のです～。

日本遺産

京都府には、日本の国の文化・伝統を語るストーリーを認められた「日本遺産」として、「日本茶800年の歴史散歩」や「300年を紡ぐ絹が織り成す丹後ちりめん回廊」などの6つがあります。

(令和4年4月1日現在)



丹後ちりめん



石寺・白栖の茶畑 (和束町)

国宝・重要文化財

京都府には、たくさんの重要文化財があります。

美術工芸品 1,901件
(うち国宝185件)

建造物 299件
(うち国宝52件)

(令和4年4月1日現在)



京都府庁旧本館



京都府行政文書

伝統工芸品

京都府には、それぞれの地域で伝えられてきた特産物や工芸品がたくさんあります。



京焼・清水焼



京漆器



京友禅

国指定伝統的工芸品
京都府 17品目 (全国240品目)
府指定の京もの工芸品 34品目
(令和4年11月現在)

広げよう友好の輪

世界のいろいろな国の人々と仲良くしていくために友好提携という約束をしています。現在は、7つの地域と約束を交わっていて、お互いに文化・芸術の交流や青少年の交流などを行っています。

陝西省 (中国)
世界遺産兵馬俑、西遊記など日本人にもなじみ深く、平安京は古都長安をモデルに造られました。



(昭和58年7月16日締結)

ジョグジャカルタ特別区 (インドネシア)
国王が治める特別な地域で、伝統音楽、影絵芝居などの王朝文化が色濃く残っています。



(昭和60年7月16日締結)

オクラホマ州 (アメリカ)
先住民、カウボーイの文化が根付いている一方、天気や宇宙の研究は世界でもトップレベルです。



(昭和60年9月20日締結)

京都府の友好提携

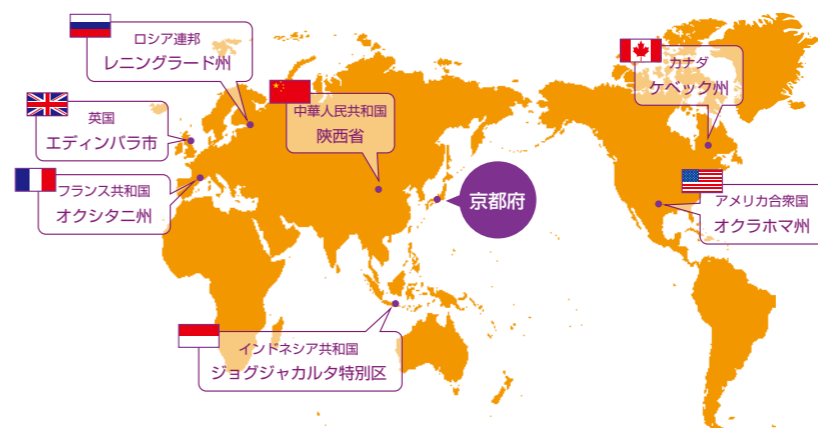

レニングラード州 (ロシア)
美術館、バレエ、クラシック音楽などが世界的に有名で、ロシア一美しい地域と言われています。



(平成6年11月4日締結)

エディンバラ市 (イギリス)
中世のスコットランドの都があったところで、京都の様に古い街並みが今も残っています。



(平成9年8月29日締結)

オクシタニ州 (フランス)
南フランスの豊かな自然と海に囲まれ、ブドウ畑が広がり、おいしい地中海料理もあります。



(平成27年6月10日締結)

ケベック州 (カナダ)
積極的に森づくり運動を進めている地域。春はメイプルシロップ収穫祭、秋は広大な紅葉が楽しめます。



(平成28年5月26日締結)

京都府にあるいろいろな施設

<p>府立堂本印象美術館</p> <p>住所 京都市北区平野上柳町 26-3 電話 075-463-0007</p>		<p>日本画の巨匠「堂本印象」が建物の外観から内部の装飾にいたるまで自らデザインし、設立したユニークな美術館です。</p>
<p>京都文化博物館</p> <p>住所 京都市中京区三条高倉 電話 075-222-0888</p>		<p>京都の歴史と文化をわかりやすく紹介する施設です。また、近代洋風建築として重要文化財に指定されている別館（旧日本銀行京都支店）などみどころがいっぱいです。</p>
<p>府立植物園</p> <p>住所 京都市左京区下鴨半木町 電話 075-701-0141</p>		<p>1年を通じて、いろいろな花や木を観察することができる府立植物園。その北泉門を出ると、目の前には京都学・歴史館があります。図書館ではなかなか見られない珍しい京都の本や資料と出会えます。</p>
<p>府立京都学・歴史館</p> <p>住所 京都市左京区下鴨半木町 1-29 電話 075-723-4831</p>		<p>国際大会も開催できる、府民の皆さんのための体育館です。照明も明るく、大型の映像装置や音響設備もあり、一流選手のプレーを間近に観戦できます。</p>
<p>島津アリーナ京都 (府立体育館)</p> <p>住所 京都市北区大將軍鷹司町 電話 075-462-9191</p>		<p>海と山に囲まれた、自然豊かな都市公園。宮津湾や大橋立はもちろん、晴れた日は遠く北陸の山々まで見渡せ、夜は満天の星が広がっています。</p>
<p>府立丹後海と星の見える丘公園</p> <p>住所 宮津市字里波見 電話 0772-28-9111</p>		<p>大きな芝生広場や府内最大級のザイルクライミングがあり、家族で遊んでいただけます。また、失われた自然を再生させる取組として植樹活動やカヤネズミの保護活動なども行っています。</p>
<p>府立木津川運動公園 (城陽五里五里の丘)</p> <p>住所 城陽市富野北角 14-8 電話 0774-66-6022</p>		<p>大きな芝生広場や府内最大級のザイルクライミングがあり、家族で遊んでいただけます。また、失われた自然を再生させる取組として植樹活動やカヤネズミの保護活動なども行っています。</p>

<p>丹後王国 「食のみやこ」</p> <p>住所 京丹後市弥栄町鳥取 123 電話 0772-65-4193</p>		<p>パン・アイス・クッキーなどの手作り体験やブルーベリーなどの収穫体験、地ビールや自家製ソーセージが味わえるだけでなく、広大な芝生広場などで一日楽しめる、西日本最大級の道の駅です。</p>
<p>京都府立府民の森ひよし</p> <p>住所 南丹市日吉町天若上ノ所 25 電話 0771-72-1339</p>		<p>豊かな自然とふれあい、森林体験や学習ができる施設です。森の資料館、木工研修館等の体験施設のほか、キャンプ場や、南丹市日吉町郷土資料館等があります。</p>
<p>府立山城総合運動公園 (太陽が丘)</p> <p>住所 宇治市広野町八軒屋谷 1 電話 0774-24-1313</p>		<p>多くの運動施設があり、さまざまなスポーツに利用できます。また、本格的なアスレチック遊具を備えた「冒険の森」など、豊かな自然の中で遊べる自然林ゾーンが充実しています。</p>
<p>府立青少年海洋センター (マリンピア)</p> <p>住所 宮津市字田井小字大池 382 電話 0772-22-0501</p>		<p>日本三景天橋立の近くにあり、日本海（宮津湾）に面した潮騒の間こえる宿泊施設です。カッター活動や磯観察など、海にかかわる活動をはじめ、野外炊事やボウリングなども体験できます。</p>
<p>府立郷土資料館 (ふるさとミュージアム)</p> <p>山城郷土資料館 住所 木津川市山城町上狛千両岩 電話 0774-86-5199 丹後郷土資料館 住所 宮津市字国分小字天王山 611-1 電話 0772-27-0230</p>		<p>地域の特色ある歴史や文化にかかる貴重な文化財や資料をあつめ、整理し、展示するほか、講演会や体験教室、出前授業などを行っています。</p>
<p>府警察広報センター</p> <p>住所 京都市上京区新町通下立売上る 電話 075-451-9111</p>		<p>警察の活動を映像で紹介したり、自転車の安全運転や防犯の知識などを楽しみながら学べる施設です。</p>

京都府の歌

田中 秀果 作詞 團 伊玖磨 作曲

大らかに 伸びやかに ♩ M.M. 108-112

て に - と れ ば - か ぜ - よ - か ぜ - よ ひ か
 り が - や き と わ の - さ か - え
 ぶ ん か の か お り ぶ ん か の か お り か
 が や く い の ち お お き く つ が ん
 京 都 京 都 京 都 府 わ れ - ら 京 都
 京 都 京 都 府 - わ れ ら -

- 一、 手にとれば 風よ風よ光り輝き
とわの栄え 文化の薫り文化の薫り
輝くいのち 大きく継がん
京都京都 京都府われら
京都京都 京都府われら
- 二、 ながむれば 山よ山よ力みなぎり
あしたをひらく 希望をかざし希望をかざし
青年の樹は 声こだまする
京都京都 京都府われら
京都京都 京都府われら
- 三、 ふれあえば 友よ友よ愛を語らい
川の流れも 花咲く丘も花咲く丘も
心を洗う はるかな歴史
京都京都 京都府われら
京都京都 京都府われら
- 四、 近よれば 炎よ炎よ汗がしたたり
らんらん の 瞳 若さあふれて若さあふれて
すでに未来へ 矢を放ついま
京都京都 京都府われら
京都京都 京都府われら

京都府のシンボル

京都府の府章・府旗

府章は、府民から募集してつくりました。六葉形は古都の格調高い土地柄をあらわし、中央に「京」の文字をひとがたのもようにしてあらわし、全体として全府民のまとまりとその力の結びつきをあらわしたものです。府旗の色は赤紫、マークの部分は白と赤金です。

昭和51年11月2日制定

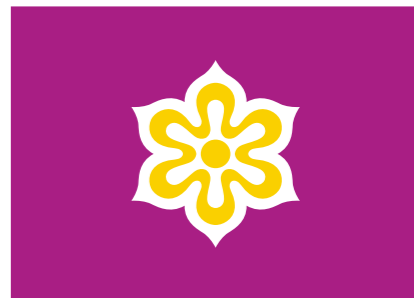

京都府の木 北山杉

京都市北区中川を中心に生産されるスギで、その杉林の美しさ、磨きあげられた丸太（北山丸太）の木はだの美しさには独特の味わいがあります。木立が天に向かってまっすぐ伸びる姿は、伸びゆく京都のシンボルです。

昭和41年9月16日制定



京都府の花 しだれ桜

“いと桜”の別名のように、流れるような柔らかさと、うすくない色の花をつけた美しさは京情緒そのもの。しかし、たおやかさの中にも風雪に折れないシンの強さがあります。まさに京都人気質に通じるものです。

昭和29年3月22日制定



京都府の鳥 オオミズナギドリ

舞鶴市冠島に2月から11月頃まで生息する渡り鳥で、飛来数はおよそ20万羽と推定されます。海鳥なのに木に登って飛び立つ特徴をもっています。この地方の漁師は、魚群の位置を教えてくださいこの鳥を“サバ鳥”と呼んで大切にしています。

昭和40年5月10日制定



京都府の草花 嵯峨ぎくとなでしこ

嵯峨ぎくは、京都嵯峨の地に源を発する古典ぎくで、その名称からも、京都を強くイメージ・象徴しています。

キク科の多年草で、濃い赤色、桃色、白色、黄色など色とりどりの花が、10月から11月にかけて開花します。

なでしこは、古典によく詠まれ、また鴨川の河原に「かわらなでしこ」が自生し、古来より府民に愛されてきました。

ナデシコ科の多年草で、3月から11月にかけて、緋紅色、桃色、紫桃色、白色などの花が京都を彩ります。

平成2年3月6日制定



嵯峨ぎく

なでしこ

クイズに挑戦!

Q1 京都府の面積は全国で何番目の大きさでしょうか?

1. 1番目 2. 13番目 3. 31番目

Q2 京都府で一番長い川はどれでしょうか?

1. 由良川 2. 高瀬川 3. 鴨川

Q3 京都府の鳥はなんでしょうか?

1. コウノトリ 2. ハト 3. オオミズナギドリ

Q4 京都府が日本一多いのはどの施設でしょうか?
(人口10万人あたり)

1. 病院 2. 大学 3. 図書館

Q5 府の予算のうち一番多いものはどれでしょうか?

1. 商工費 2. 土木費 3. 農林水産業費

Q6 府の仕事ではないものは次のどれでしょうか?

1. 家庭ごみの収集など生活に身近なサービスを行う
2. 国や市町村との連絡や、市町村の仕事についての助言をする
3. 京都府のことを知ってもらうために、きょうと府民だよりをつくる



メモ

06.1 05.1 04.2 03.3 02.1 01.3 01.1

まゆまるの ページ

役職
こうほうかん
京都府広報監

性別
男の子

年齢
すいてい さい
推定2000歳

趣味
おさんぽ
つか
(すぐに疲れるので、)
きゅうけい
休憩が多め

新しいお友だちも
ふえるとうれしい
です〜♪



性格
おっちょこちょいで
のんびり屋、
いつでも一生懸命
ちようせん
挑戦する努力家

好きな食べ物・飲み物
おにぎり・宇治茶

©京都府 まゆまる 2551001

府庁見学記念スタンプ