

# 京都

Kyoto  
Prefectural  
Newsletter

きょうと府民だより

2021年  
[令和3年]

6  
月号



VOL.482

点字版、文字拡大版、音声版を  
ご希望の方はご連絡ください。

本紙の内容を府HP  
でも公開しています。



## 特集 おお あめ たい ふう 大雨・台風にそなえよう!!



“気になる”地域HOT情報

クローズアップ京都府

マンガ GOGO!子育て応援隊

府警あんぜん広場

人権口コミ講座

暮らしガイド  
KYOTO Information

題字：京都府知事 西脇 隆俊

### 感染リスクを避けましょう



距離をとろう



マスクを着けよう



こまめに手を洗おう

京都府の新型コロナ  
ウイルス感染症対策本部  
Twitter 公式アカウント



京都府新型コロナ対策  
パーソナルサポート  
LINE 公式アカウント



京都府の  
支援制度まとめ



### 新型コロナウイルス感染症情報



# そなえよう!!

たくさん雨が降ると、災害が起きるかもしれません。  
準備して、「いのち」を守りましょう。



子どもから  
大人まで、みんなで  
考えてみよう

## 「いつ」「どこに」逃げるかを決めておく

災害・避難カード…… 災害発生時、いつどこに避難するのかなどを一目で分かるようにしたカード。  
地域で話し合っておくと逃げ遅れを防止できて、さらに効果的です。

災害・避難カード ※赤字は記入例です		名前
	水害	土砂災害
いつ避難?	〇〇川(〇〇観測所)の水位が〇mに到達	〇〇市で、土砂災害警戒情報が発令されたとき
どこに避難?	最善(ベスト) 〇〇小学校、〇〇市民センター	最善(ベスト) △△中学校、△△公園
	次善(セカンドベスト) 〇〇公民館	次善(セカンドベスト) △△集会所
メモ欄	・避難する際は、防災グッズを持ち出す ▶防災グッズの中に、 <b>コロナ対策関連品</b> を用意。 <input checked="" type="checkbox"/> マスク <input checked="" type="checkbox"/> 消毒液 <input checked="" type="checkbox"/> ティッシュ・ウエットティッシュ <input checked="" type="checkbox"/> ゴム手袋 <input checked="" type="checkbox"/> 体温計 ・外出中の家族には災害用伝言ダイヤル(171)で連絡 ・〇〇さんへの避難の声掛けを行う	

市町村から避難情報が出された際は、避難行動をとってください。

※ **最善(ベスト)** は指定緊急避難場所、**次善(セカンドベスト)** は最善の避難場所にとり着けないときの一時避難場所。

外国人の皆さんへ

### 「外国人のための防災ガイドブック」があります

京都府国際センターのHPで、見るすることができます。

(ガイドブックの言語の種類)  
やさしいにほんご、中国語(汉语)、韓国・朝鮮語(한국・조선어)、ポルトガル語(português)、インドネシア語(Indonesian)、英語(English)、フィリピン語(filipino)、スペイン語(español)、ベトナム語(Tiếng Việt)、タイ語(ภาษาไทย)

### 京都府防災Twitterをフォローしよう

今年2月、新たなツールとして開設しました。京都府の防災への取り組み、防災豆知識、災害発生前の注意喚起、災害時の対応状況などを発信しています。

@kyotokikikanri

## 新型コロナウイルス感染症情報



### 要点2 接種当日の準備

- ✓ 発熱などがないか、体調の確認
- ✓ 半袖など肩を出しやすい服装
- ✓ 持ち物の確認
  - ・接種券 ・予診票※ ・本人確認書類
  - ・お薬手帳(あれば) ・マスク

※予診票は自宅ですべて記入を!

### 要点1 予約の流れ

市町村から予約開始の案内※

申し込み → 個別接種: 診療所などへ直接申し込み  
→ 集団接種: 市町村のコールセンターやWebから申し込み

接種日を確認

※予約方法について、詳しくは各市町村HPまたはコールセンターへ

### ワクチン接種の要点まとめ

接種は任意です

現在、医療従事者、65歳以上の方への接種を進めています。それ以外の方は在住の市町村からの情報をお待ちください。

※接種は無料です。有料の案内は詐欺です!

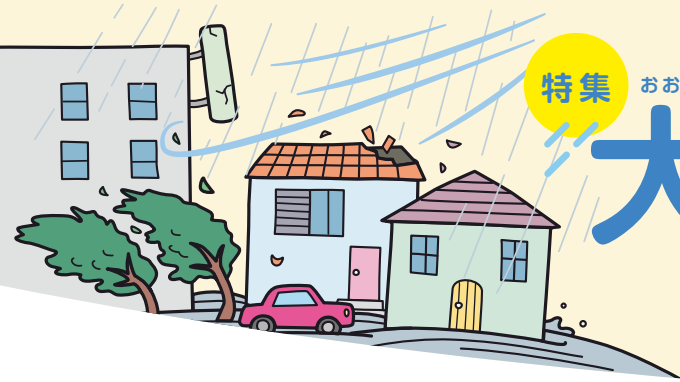

特集

# 大雨・台風

6月から10月は大雨と台風が多い季節です。  
もしもの時にそなえ、今からできることを

## 「避難指示」で危険なところから必ず避難

避難情報…… お住まいの市町村から出されるもので、「高齢者等避難」、「避難指示」、「緊急安全確保」となります。  
避難情報などと、そのときにとるべき行動を確認しておきましょう。

警戒レベル	避難情報などと、とるべき行動
5	<p>緊急安全確保</p> <p>命の危険、直ちに安全確保！ 災害が発生し、身の安全を確保できない可能性あり！</p>
<p>〈警戒レベル4までに必ず避難！〉</p>	
4	<p>避難指示</p> <p>危険なところから全員が逃げる！</p> <p>最善(ベスト)の避難場所へ！ 無理なら次善(セカンドベスト)へ！ ※「避難勧告」は廃止</p>
3	<p>高齢者等避難</p> <p>高齢者や障害のある人などは危険なところから逃げる。 危険を感じたら自主避難！</p>
2	<p>大雨・洪水・高潮注意報(気象庁)</p> <p>避難の準備を始める。 最新情報を確認(情報ツールの紹介は7面へ)。</p>
1	<p>早期注意情報(気象庁)</p> <p>今後の気象情報を確認。 安全な場所にある親戚・知人宅に移動しておくことも検討。</p>

問 災害対策課 TEL 075-414-4475 FAX 075-414-4477

※上記の表は内閣府の資料をもとに作成



### 動画でチェック

#### ワクチン接種の流れ

安全かつスムーズにワクチンの接種を受けていただくため、当日の流れと注意点を紹介



#### 要点4 副反応

接種した日や翌日に、肩の痛み、発熱、倦怠感などが起こる場合があります

副反応について詳しくはこちら▶



#### 要点3 接種会場での感染防止

- ☑ 予約した時間に会場  
※予約時間より早く来場されても会場には入れません
- ☑ 会場ではおしゃべりは控えて
- ☑ 接種が終わったらすぐ帰宅を  
(会場での所要時間は30分～1時間程度)



# 身近にいる人を守るためにできる対策を

## 身近に高齢者がいる方

- 災害が迫っている場合は**早めの避難**を促す
- 食べ物をかむ力や飲み込む力が衰えている方には、**非常食に介護食**などを用意する
- 離れて住む親などと一緒に、避難所や安全な避難経路、避難のタイミングを確認しておく



問 高齢者支援課 TEL 075-414-4567 FAX 075-414-4572

## 身近に障害者・難病患者がいる方

- 避難時にヘルプマークを付けている方がいたら手を貸す
- 避難が困難な人が近所にいる場合は、**警戒レベル3で一緒に避難**
- 地域でサポートが必要な人がいる場合、支援する人や声掛けする人を決めておく



問 障害者支援課 TEL 075-414-4611 FAX 075-414-4597  
問 健康対策課 TEL 075-414-4972 FAX 075-414-3970

## 身近に外国人がいる方

- 「外国人のための防災ガイドブック」を紹介する(2面へ)
- 多言語情報サイトを案内する
- **近くの避難所**やハザードマップを一緒に確認する
- 災害が迫っている場合は声を掛けて一緒に避難



多言語情報サイト  
について詳しくは ▶



問 国際課 TEL 075-414-4311 FAX 075-414-4314

## 子どものいる家庭

- 学校や幼稚園にいるとき、登下校中などシーンごとの対応を**家族で考えておく**
- 父母の日中連絡先や親戚の電話番号などを記した「**家族連絡カード**」を持たせる
- 乳幼児には**好きな菓子やおもちゃ**など心を落ち着かせる物を用意する
- 使い捨てほ乳瓶と粉ミルク、おむつなどを用意する



問 こども・青少年総合対策室 TEL 075-414-4727 FAX 075-414-4586

## 妊婦のいる家庭

- 市町村によっては妊産婦用の避難所を設けている場合もある
- **上の子がいる場合**は親戚や知人に預けられるかを確認しておく
- 避難時に持参するものを確認
  - ・ **母子健康手帳**
  - ・ 寒さ対策に毛布やカイロ
  - ・ 妊娠後期の場合、分娩準備品や出産後必要なおむつなど



問 こども・青少年総合対策室 TEL 075-414-4727 FAX 075-414-4586

## ペットのいる家庭

- **ペットの非常食**や**トイレ用品**などを準備しておく
- **キャリー**に入る練習など訓練しておく
- **ペット同行可の避難所**を確認しておく(6面「避難施設カルテ」参照)
- **はぐれたときのために迷子札**の装着やマイクロチップの埋め込み、避難バッグに写真を用意する



ペットの防災  
について詳しくは ▶



問 生活衛生課 TEL 075-414-4763 FAX 075-414-4780

## 「きょうとマナー」

お店では大声で  
話さないでください!



会話の時は  
マスクを着用!



## 府内で発生している感染事例

- ランチ会やホームパーティーでの会食
- バーベキューでの飲食や会話
- 友達や家族との食事会

## 新型コロナウイルス感染症情報

## 「きょうとマナー」の徹底にご協力ください

感染はさまざまな場面で起こりますが特にリスクが高いのは飲食の機会です。いま一度、守るべきマナーのご確認を。





ふない お かこ さいがい こんご きょうくん  
**府内で起きた過去の災害を今後の教訓に**

 **大雨・豪雨による被害**

 **台風による被害**



**平成26年8月豪雨**

線状降水帯による長時間の局地的・集中的な豪雨により、福知山市街地では経験したことがない規模の浸水被害が発生。



**平成30年7月豪雨**

府北部・中部各地に大雨特別警報発表。府内で5人の尊い人命が奪われ、また、多くの住家被害が発生。



**平成29年台風第21号**

由良川流域で浸水被害が、山間部を中心に法面崩壊や路肩欠壊が多数発生。

河川の氾濫や土砂崩れ、浸水被害などが府内でも発生しています。早めの避難、安全確保を!



**平成25年台風第18号**

記録的な大雨になり、府内各地で浸水被害や土砂災害が発生。全国初の大雨特別警報発表。



**平成24年南部豪雨**

天井川の堤防が欠壊したほか、複数の中小河川の氾濫や溢水が同時多発的に発生。

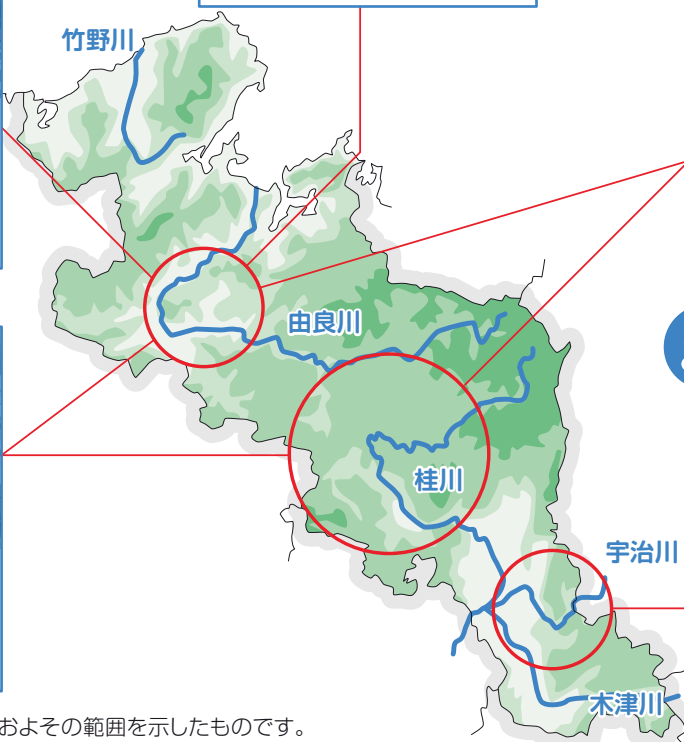

※地図上に表示されている円は、おおよその範囲を示したものです。

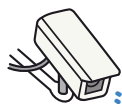

**河川監視カメラを確認しましょう**

府内を流れる377河川のうち131カ所にカメラを設置し、川の流れる様子をリアルタイムで配信しています。



※地上デジタルの「dボタン」でも確認できます

こちらからご覧いただけます ▶



問 災害対策課 TEL 075-414-4475 FAX 075-414-4477 問 砂防課 TEL 075-414-5315 FAX 075-432-6312

5つのマナーが「京都の食文化」を守ります!  
 飲食時の「きょうとマナー」に御注意を!!

**動画でチェック**  
**飲食時の「きょうとマナー」**  
 感染を防ぐために守るべきマナーを、シーンごとに紹介。

**「京都の食文化」を守る5つの**

- 適切なアクリル板や換気設備のあるお店!
- 食事前、退店時には手指消毒を!
- 2時間、4人までを目安に!

# きょうとふ と く ぼうさいしやく 京都府が取り組む防災施策

## 「避難施設カルテ」を公開しました

府内市町村の避難所に指定されている施設などについて、設備や対象となる災害などを示しています。



こんな情報が分かります /

- ペットの同行ができるか
- 多機能トイレやWi-Fi環境があるか
- 一時避難か生活できる避難所か
- 避難経路上の危険箇所 など

避難施設カルテは  
こちらから▶



問 災害対策課 TEL 075-414-5612 FAX 075-414-4477

向日市		ID:
避難施設カルテ(災害対策基本法に基づく指定施設)		2620810005
施設名称	カミエノワタミカン	
所在地	京都市向日市上植野町西小路15	
指定区分(施設種別)	対象とする災害	
指定緊急避難場所 いざというときに利用できる	指定避難所 生活できる	<input type="checkbox"/> 洪水 <input type="checkbox"/> 地震 <input checked="" type="checkbox"/> 高層 <input type="checkbox"/> 津波 <input checked="" type="checkbox"/> 火事 <input type="checkbox"/> 内水
備考:		
建物情報		
構造	地上階数	地下階数
シフト通(RC,SRCを含む)	2	0
耐震性	あり	
運営・設備状況		
ペットの同行設備	非常用電源	トイレ
<input type="checkbox"/>	<input type="checkbox"/>	<input checked="" type="checkbox"/>
エレベーター	多機能トイレ	スロープ
<input checked="" type="checkbox"/>	<input type="checkbox"/>	<input type="checkbox"/>
入浴・シャワー	冷暖房設備	給食設備
<input type="checkbox"/>	<input type="checkbox"/>	<input type="checkbox"/>
WiFi環境	給食設備	
<input checked="" type="checkbox"/>	<input type="checkbox"/>	
施設外観		
周辺道路(進入経路)		

## どんりゅう 「いろは呑龍トンネル」を整備しています

桂川右岸地域の浸水対策として、地下貯留施設の整備を進め、今年度中に、南幹線の暫定供用を始めます。すでに供用されている北幹線は浸水被害の軽減に役立っています。



桂川に排水するための呑龍ポンプ場(整備中)

問 水環境対策課  
TEL 075-414-5212  
FAX 075-414-5470

## 地域での避難訓練を支援しています

消防団が行う地域の避難訓練の経費を府の交付金で支援しています。

交付金が適用される購入例

- 折り畳み車椅子
- 拡声器
- 救助用ボート
- ヘッドライト など



問 危機管理総務課  
TEL 075-414-4478

## コロナ対策をしながら避難所運営をしています

市町村と連携して、感染対策を取った避難所の運営を進めています。いざというときは躊躇せずに避難しましょう。

- できる限り多くの避難所を開設
- パーティション、段ボールベッドなどで個々の空間を確保
- 体調不良者との避難者との動線が重ならないように工夫



感染症対策を取り入れた避難所運営訓練の様子(綾部市)

問 災害対策課  
TEL 075-414-5612  
FAX 075-414-4477

## 新型コロナウイルス感染症情報



## 啓発アニメーション

感染防止対策の重要性を知っていただくためのアニメ動画4編を公開。



府内の感染状況に応じて  
随時、新しい情報をお伝えします。お手持ちのスマートフォンからぜひアクセスしてください。



## 動画をWebで配信しています

京都府の感染拡大防止対策についての最新情報や分かりやすい説明動画をYouTubeで配信しています。



## 防災情報ツールを用意しています

いざというときの判断基準となる情報を平常時から確認しておきましょう。

### 京都府マルチハザード情報提供システム

洪水時の想定浸水深や土砂災害警戒区域、お近くの避難所などが示されます。

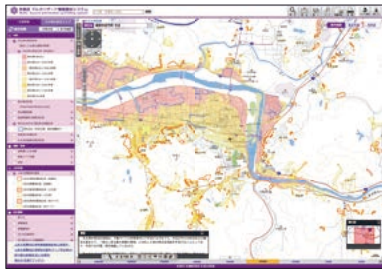

システムの画面は  
こちらから▶



### きょうと危機管理WEB

気象や河川、土砂災害、避難などの情報をひとまとめに紹介しています。

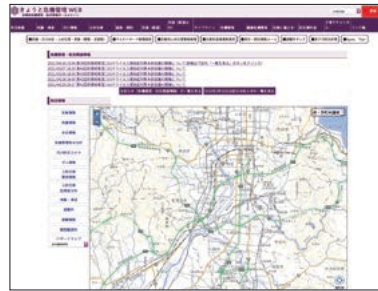

ポータルサイトは  
こちらから▶



## 危機管理体制を強化します

### 危機管理センターの整備

自然災害や大規模な事故などに迅速に対応するため、常設の危機管理センターを整備します(令和5年度稼働予定)。



問 危機管理総務課  
TEL 075-414-4468  
FAX 075-414-4477

### 水位・氾濫予測システムの構築

河川水位や氾濫時の浸水範囲を予測するシステムを構築して、府・市町村で共有し、早期避難につなげます(令和5年度運用開始予定)。

問 砂防課  
TEL 075-414-5315  
FAX 075-432-6312

### 京都府防災・防犯情報メール

地域の気象情報や防災情報などがリアルタイムに配信され、危険をいち早くキャッチすることができます。

#### 登録方法

下記アドレスに空メールを送信で登録。  
anzen@mail.bousai.pref.kyoto.lg.jp

※今年度よりアドレスが変わりました。

アドレスはこちらから▶



### 京都府 河川防災情報

府内河川の観測地点ごとの雨量や水位などをリアルタイムで確認できます。



### キキクル(危険度分布)(気象庁)

予測される浸水害発生危険度を5段階に色分け。河川ごとに地図上で表示されます。



## 過去の教訓を生かし 防災・減災につなげます

近年、自然災害は頻発・激甚化傾向にあり、全国各地で大規模水害が相次いでいます。京都府も例外ではありません。私が知事に就任した平成30年には7月の西日本豪雨、9月に上陸した台風第21号が各地に被害をもたらし、尊い命が奪われました。亡くなられた方へご冥福をお祈りするとともに、心より哀悼の意を表します。

災害は毎年どこかで起きています。新型コロナウイルスの感染拡大が心配かもしれませんが、悲劇を繰り返さないためにも、いざというときには命を守るため躊躇なく避難してください。

過去と全く同じ災害は起こりません。そこには必ず教訓や課題がありますので、次に生かすのが先進的な防災・減災対策だと考えています。府ではあらゆる自然災害などに迅速かつ的確に対応する「危機管理センター」の整備を進めるなど、皆さまの生命と財産を守るために防災・減災への取り組みを進めてまいります。

京都府知事  
西脇隆俊



### 知事からのメッセージ

知事の会見や、府民・事業者の皆さんへのお知らせをタイムリーに配信。



### 踊りで伝える コロナ対策

大学生たちがオリジナル創作踊り「京炎そでふれ」で感染防止対策を紹介。



飲食時のきょうとマナーにご協力を!

協力: 第19回京都学生祭典実行委員会





## 中丹広域振興局

☎ 中丹広域振興局 企画・連携推進課  
〒625-0036 舞鶴市字浜2020  
☎ 0773-62-2031 ☎ 0773-63-8495



### 基盤づくり

### 京都舞鶴港第2ふ頭 旅客ターミナルが完成



京都舞鶴港第2ふ頭内にある貨物上屋の改装工事が完了し、新たに旅客ターミナル(通称：京都舞鶴港 うみとびら)として供用を開始しました。広々とした待合スペースは音楽会や展示会など一般利用も可能です。詳細はWebへ。



京都舞鶴港 うみとびら

☎ 京都府港湾局 港湾企画課  
☎ 0773-75-0192 ☎ 0773-75-4375

### 基盤づくり

### 中丹へのアクセスがますます便利に

▶ 舞鶴若狭自動車道が4車線になりました  
福知山IC~綾部IC間の4車線工事が完了し、吉川JCT~舞鶴西IC間がすべて4車線でつながりました。詳細は11面へ。

### ▶ [ICOCA]の利用範囲が 中丹エリアへ広がりました

JR西日本のICカード乗車券「ICOCA(イコカ)」が、福知山駅、西舞鶴駅、東舞鶴駅、綾部駅などで使えるようになり、乗降が便利になりました。



JR西日本提供

ICOCA

### 観光

### 京都中丹いちおし商品に 新たな商品が登場



海・森・里に育まれた原料を使用し、かつ、女性の視点で厳選された特産品です。

京都中丹いちおし

#### [商品の一例]

#### たまご農家の 平飼いたまご マヨネーズ



純国産の平飼いたまごが産んだ上質な卵のみを使用したマヨネーズです。ホイップクリームのように軽やかな味わいが特徴です。

☎ 農商工連携・推進課  
☎ 0773-62-2743 ☎ 0773-62-2859

## 丹後広域振興局

☎ 丹後広域振興局 企画・連携推進課  
〒627-8570 京丹後市峰山町丹波855  
☎ 0772-62-4300 ☎ 0772-62-5894



### ウチの豆知識

### 安心・安全

### 「天橋立エリア」海面利用ルールを守りましょう



地域が一丸となって「天橋立エリア」海面利用ルールを策定し、水上オートバイなどの安全航行を呼び掛けています。誰もが安心・安全に楽しめる天橋立であり続けるために、皆さまのご協力をお願いします。



☎ 総務防災課  
☎ 0772-62-4301 ☎ 0772-62-5894

### 農業振興

### 地元丹後の 農産物直売所を紹介



丹後地域の農産物直売所(47店舗)を紹介するガイドマップを発行しました。旬の農産物、直売所の魅力、SNSの有無など豊富な情報が手に入ります。お出掛け時のツールとして、ぜひご利用ください。



☎ 農商工連携・推進課  
☎ 0772-62-4315 ☎ 0772-62-4333

### 環境

### 「海の京都・丹後の巨樹ものがたり」を発行



丹後の代表的な巨樹にまつわるエピソードを紹介する冊子を発行しました。中丹・丹後管内の各図書館や観光施設で閲覧できるほか、希望者に無償で提供します(限定100部)。応募方法はWebへ。



☎ 森づくり振興課  
☎ 0772-62-4306 ☎ 0772-62-4333

### 観光

### 夏期「海の京都 旬の食材フェア」開催(7月1日(木)~8月31日(火))



こってりと濃厚な口当たりで絶品な岩ガキや、透き通るような身で、上品な甘みとやわらかな食感が特徴の白イカ、芳醇な味わいのメロンなどが「旬の食材提供店」で味わえます。詳細はWebへ。



ぷりぷりの岩ガキ

☎ 農商工連携・推進課  
☎ 0772-62-4304 ☎ 0772-62-4333

伊根町筒川にある「丹後大仏」は、大正時代にスペイン風邪の犠牲者を供養するために建立された石仏。百年前のパンデミックの記憶を今に伝えていきます。



知ろう!  
地域の中の  
自主防災組織

私の父は長年地域の消防分団長をしていて、いざという時に率先して出動していくその姿を幼心に誇らしく感じてきました。今、知事として防災に取り組む中で実感するのは、そうした地域の自主防災組織の重要性です。土砂災害や水害に備え、適切な避難行動を促すため、彼らは今日も地域の中で訓練を重ねています。皆さんも、お住まいの地域の自主防災活動にぜひ目を向けてみてください。



府内の自主防災組織の皆さんと(平成30年9月)

## 山城広域振興局

☎ 山城広域振興局 企画・連携推進課  
〒611-0021 宇治市宇治若森7-6  
TEL 0774-21-2049 FAX 0774-22-8865



防災

### 暮らしを支え、災害に強い 持続可能な安心・安全の基盤づくり



平成24年の京都府南部豪雨により管内各地で甚大な浸水被害が生じたことから、重点的に防賀川など天井川対策や古川など都市部の床上浸水対策などの整備を進めています。



古川広域河川改修事業・床上浸水対策事業

☎ 山城北土木事務所 河川砂防課  
TEL 0774-62-0059 FAX 0774-65-2649

産業振興

### 宇治茶の知識と技術を学ぶ! オンライン「宇治茶ムリエ講座」



おいしい宇治玉露の淹れ方や歴史などをおうちで学べる1時間の講座をオンラインで実施します。詳細や参加申し込みについてはWebへ。



7/16(金)、8/28(土)、9/14(火)、9/25(土)、10/26(火)、11/17(水)、12/17(金)、1/28(金)  
▶いずれも第1部10時~11時、第2部12時~13時

☎ 農商工連携・推進課  
TEL 0774-21-2392 FAX 0774-22-8865

産業振興

### 「宇治茶カフェ ガイドブック2021」が完成



宇治茶の歴史や文化、淹れ方などの説明を受けながら、高品質な宇治茶が飲める「宇治茶カフェ」43店舗を紹介。京都府総合観光案内所「京なび」で配布するほか、Webでも公開しています。



☎ 農商工連携・推進課  
TEL 0774-21-2392 FAX 0774-22-8865

観光

### 「京都西山・乙訓いとをかし」を 巡るサイクリングマップ



京都西山「竹の里・乙訓」エリアの観る・探す・味わうスポットを紹介。公共施設で配布するほか、Webでも公開しています。



☎ 乙訓商工・観光協議会  
(山城広域振興局 乙訓調整監付)  
TEL 075-921-0182 FAX 075-932-4570

## 南丹広域振興局

☎ 南丹広域振興局 企画・連携推進課  
〒621-0851 亀岡市荒塚町1丁目4-1  
TEL 0771-24-8430 FAX 0771-24-4683



防災

### 自主防災組織の避難行動計画 (タイムライン)作成を支援



近年の豪雨や台風被害などを踏まえ、水害等発生時の避難行動計画の作成ポイントや手順を掲載したパンフレットを作成しました。各地域の自主防災組織などに配布するほか、Webでも閲覧できます。



☎ 総務防災課  
TEL 0771-22-0422 FAX 0771-24-4683

スポーツ

### サンガスタジアム by KYOCERAに VR・eスポーツエリアがオープン



VRを駆使した最新スタジオでのフィットネスや、高性能パソコンでのeスポーツが楽しめます。利用方法(要会員登録・予約)など詳細はWebへ。



☎ 同スタジアム4階「SKY-FIELD(スカイフィールド)」  
※料金・時間は施設により異なる  
TEL 0771-25-3331

観光

### 京都丹波で「御城印」めぐり



光秀ゆかりの地や限定版御城印など、集めて楽しい御城印が勢ぞろい。詳細はWebへ。

#### ▶ 余部丸岡城跡(亀岡市)

口丹波随一の軍事拠点。光秀の丹波進攻の際、城主福井因幡守が籠城したと伝わる。

#### ▶ 八木城跡(南丹市)

黒井城・八上城と共に丹波三大山城とされる。キリシタン武将 内藤ジョアンゆかりの城としても有名。

#### ▶ 中畑城跡(京丹波町)

那須与一の末裔によって築かれたとされる。南北朝時代、京都と丹後、氷上方面を結ぶ交通の要として栄えた。



まだまだあるよ! 京都丹波の御城印  
(亀岡市)丹波亀山城址/神尾山城跡/笑路城跡  
(南丹市)園部城跡/穴人城跡 (京丹波町)須知城跡

☎ 森の京都DMO  
TEL 0771-22-9800 FAX 0771-22-9801

宇治の豆知識 亀岡市は、全国でも希少な天然砥石の産地の一つ。市内の三天然砥石館では多様な形で日本文化を、研ぎ、澄ましてきた天然砥石の魅力に触れることができます。



令和3年度4月補正予算

計 441億2,500万円

4月2日 補正予算(専決処分) 109億1,500万円

- 新型コロナウイルス感染症拡大防止推進費 106億400万円
- 高齢者施設従事者等集中検査事業費 2億2,000万円
- ひとり親家庭等生活支援特別給付金 9,100万円

4月16日 補正予算 161億円

- 新型コロナウイルス感染症拡大防止推進費 161億円

4月30日 補正予算 171億1,000万円

- 新型コロナウイルス感染症拡大防止推進費 161億円
- 「京の飲食」安全対策向上事業費 7億5,000万円
- 「京の食」新型コロナウイルス感染症危機克服事業費 2億4,000万円
- 観光人材緊急雇用シェアリング事業費 1,000万円
- 丹後織物新分野展開促進事業費 1,000万円

問 財政課 TEL 075-414-4411 FAX 075-441-7308

補正予算

新型コロナウイルス感染症拡大を防ぐため  
令和3年度4月補正予算を編成

府では、新型コロナウイルス感染症拡大防止のため、4月2日に補正予算109億1,500万円を専決処分※しました。また、「まん延防止等重点措置」の実施に伴い、161億円の補正予算を4月16日開催の4月臨時会に提案し、同日に可決されました。

さらに「緊急事態措置」の実施に伴い必要な施策を講じるため、171億1,000万円の補正予算を4月30日開催の4月臨時会に提案し、同日に

可決されました。

これらの補正予算は、休業や営業時間短縮要請に応じた事業者への協力金をはじめとする感染防止対策や、厳しい状況にある各種産業への支援に充てられます。

※専決処分とは、地方自治法に基づき、本来は議会が議決すべき事柄について、議会の招集を待つことができない緊急の場合などに知事が意思決定することを行います。

協定締結

温室効果ガス排出量実質ゼロ実現に向け  
学術機関・企業と包括連携協定を締結

2050年度の温室効果ガス排出量実質ゼロの目標に向けた取り組みの一環として、府では学術機関や企業と包括連携協定を締結しました。

総合地球環境学研究所との  
包括連携協定

4月23日、府は京都市と共に、大学共同利用機関法人 人間文化研究機構 総合地球環境学研究所と「地球温暖化対策及び地球環境研究の推進に向けた包括連携協定」を締結しました。今後、相互の連携を強化し、地球温暖化防止や気候変動の影響への適応、環境学習等による担い手の育成

など、脱炭素社会の構築に向けた取り組みのさらなる促進を図ります。

京都府オールトヨタとの  
包括連携協定

4月20日、府は在京のトヨタ系列8社からなる京都府オールトヨタとの間で「電動車普及による住みよい地域環境実現に向けた包括連携協定」を締結しました。これを機に、環境・エネルギーや地域交通課題に関する実証実験に向けた連携や、災害時における外部給電車両の活用など、府民サービスの向上と地域の活性化に向けた取り組みをいっそう推進していきます。



総合地球環境学研究所 所長 山極壽一氏(中央)と西脇知事(左)、門川京都市長(右)

問 地球温暖化対策課  
TEL 075-414-4708 FAX 075-414-4705



京都トヨペット株式会社 代表取締役会長 澤井孝之氏(左)と西脇知事(右)

問 エネルギー政策課  
TEL 075-414-4297 FAX 075-414-4705

※いずれも新型コロナウイルス感染症対策を万全にした状態で行いました



## 道路 道開

### 舞鶴若狭自動車道 福知山～綾部間の 4車線化工事が完成

3月26日、舞鶴若狭自動車道の福知山IC～綾部IC間(10.2km)の4車線化工事が完成しました。これにより、中国自動車道と接続する吉川JCT～舞鶴西IC間がすべて4車線つながりました。

4月4日に行われた完成式で西脇知事は、災害発生時の交通確保、府北部地域の振興などに期待を寄せました。



完成式で挨拶に立つ西脇知事

問 道路計画課  
TEL 075-414-5248  
FAX 075-432-2074

## 知事 コラム



Governor's voice



書:西脇 隆俊

日本語にはさまざまな雨を表す言葉があります。春雨、菜種梅雨、五月雨、梅雨、氷雨など季節を連想させる表現。狐の嫁入り、通り雨、宿雨など雨の降り方を連想させる表現。小雨を表す擬音も、しびしび、しとしと、ぴりぴりと府内でも異なります。雨の表現は日本文化を体現しているのかもしれない。

雨といえば「夕立」の思い出があります。子どもの頃、夏の暑い京都盆地で

は、夕方にさつと降って短時間で止む雨は、一時の涼をもたらしてくれました。雨上がりを喜ぶ蝉の音が響く中、虹を探して空を眺めたことを思い出します。最近の雨は情緒もなく、いきなり激しく降ったかと思うと、長雨になり、大きな被害をもたらすことが多いです。どうか皆さまも天気予報を気にして、災害発生に備え、「命を守る行動」をお願いいたします。

窓から雨を眺めつつ筆を置きます。

# GO GO! 子育て応援隊

## 第11回

### 家を買う、借りる、リフォームするときの費用をサポートする巻



※マンガはイメージです。マスクの着用など、感染対策を行いましょ

### 結婚・子育て応援住宅総合支援事業

多子世帯、三世帯同居・近居世帯の住宅確保を支援。実施市町村は下記QRコードよりWebへ

- 多子世帯(7市町村)および三世帯同居・近居世帯(9市町村)住宅リフォーム、住宅賃借・購入に要する費用最大200万円を補助

結婚・子育て応援住宅総合支援事業 詳細はこちら▶

### 少子化対策税制

多子世帯にて特例適用住宅などを購入し、1年以内に居住される場合に不動産取得税を軽減

※多子世帯=3人以上の子どもがいる世帯



問 こども・青少年総合対策室(子育て環境推進係) TEL 075-414-4602 FAX 075-414-4586

# あんぜん広場

府警公式  
ホームページ



府警公式  
Facebook



薬物の情報や相談は、  
最寄りの警察署・交番または  
違法薬物110番

☎ 075・451・7957

## 大麻が身体に与える影響

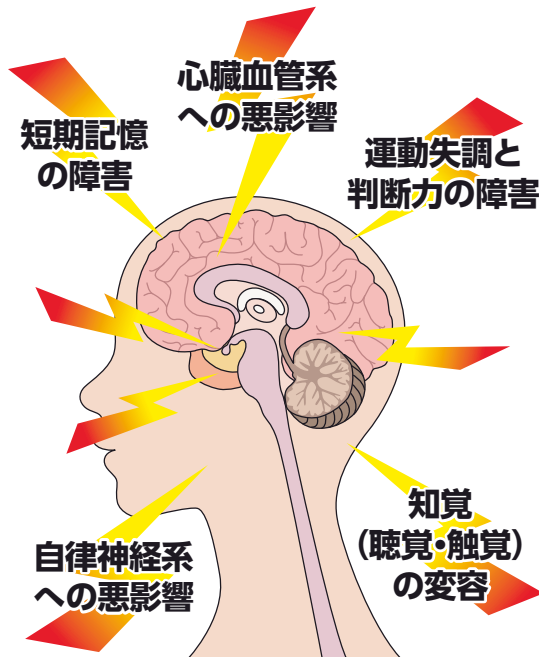

### ～主な症状～

- めまい ●吐き気 ●ろれつが回らない
- 足元がふらつく ●とっさの反応が遅れる
- 手足のまひ ●喉が渇く
- 妄想 ●幻覚 ●幻聴 など

# 大麻を甘く見ていませんか？



法務省が発表した全国の覚醒剤取締法違反による受刑者を対象者とした調査によると、対象者が最初に乱用した薬物を、調査した時の年齢層別に見た結果、30歳以上では年齢層が上がるにつれて覚醒剤が増えている一方、30歳未満の者では大麻の割合が最も多くなっているという結果でした。

間違った情報に惑わされて軽い気持ちで大麻に手を出すのは危険です！

提供：厚生労働省 出典：令和2年版犯罪白書―薬物犯罪―（法務省法務総合研究所）をもとに作成

誘われても  
ハッキリ・キッパリ  
**NO!!**



## 京都府警察本部公式フェイスブック

### 配信している情報

- 新たな手口の犯罪への注意喚起などの防犯情報
- 交通安全情報
- 府警の取り組みの紹介
- その他、安全・安心に役立つ情報

ぜひフォローやブックマークをお願いします！

京都府警 FB

検索





[ **お知らせ** ]

**府営住宅入居者募集**

新型コロナウイルス感染拡大防止のため、府営住宅7月募集は郵送で受け付けます。

- ①**京都、乙訓・南丹地域**  
**受** 郵送(必着/7月2日~12日)  
**問** 府指定管理者(株)東急コミュニティー 京都府営住宅管理センター  
 〒600-8108 下京区五条通新町西入ル 西銘屋町18 トミタビル7階  
**TEL** 075-354-1090 **FAX** 075-354-1092
- ②**山城地域**  
**受** 郵送(必着/7月2日~12日)  
**問** 府住宅供給公社  
 〒602-8054 上京区出水通油小路東入ル 丁字風呂町104-2 京都府庁西別館2階  
**TEL** 075-432-2018 **FAX** 075-432-2049

**第2期京都府教育振興プラン策定  
~教育環境日本一を目指して~**

京都府教育委員会は、今後10年間を見据えた新しい京都府の教育を進めていくための指針を策定しました。詳細はWebへ。

**問** 教育庁管理部総務企画課  
**TEL** 075-414-5707 **FAX** 075-414-5752

- 各会場に対応しているもの
- 車いす貸出
  - 車いす対応エレベーター
  - オストメイト対応トイレ
  - おむつ替えシート
  - 授乳室
  - 手話通話
  - 有料駐車場
  - 無料駐車場

**暮らしガイド**

**KYOTO Information**



- 府庁への郵便物は「〒602-8570 京都府〇課(室)」で届きます。
- Web申し込みが必要で特に記載がないものは府ホームページへ。  
**URL** <http://www.pref.kyoto.jp/koho/dayori>

- 休業日については各施設へお問い合わせください。
  - 特に記載がない場合は無料、当日受付。イベント定員は先着順。
  - イベントの詳しい内容などはタイトルで検索し、Webをご確認ください。
- ※新型コロナウイルスの影響により、イベントなどは変更・延期・中止となる可能性があります**

**難病医療講演会**

**7月31日(土)**

医師による「炎症性腸疾患」に関する講演。受付アドレスなど詳細はWebへ。

**13** 13時30分~16時  
**所** 京都経済センター(下京区)  
**定** 会場100人、オンライン200人  
**受** ☑ (~6月15日)  
**問** 京都難病相談・支援センター  
**TEL** 075-414-7830

[ **イベント** ]

**人権フォーラム~コロナ禍における子どもたちへの支援~**

6月25日(金)

「コロナ禍における子どもたちへの支援」をテーマに大阪府立大学大学院 山野教授らによる講演会およびパネルディスカッションを実施します(ラジオ公開生放送)。詳細はWebへ。

**15** 15時~17時 **所** KBSホール(上京区)  
**定** 400人(予定) **受** 当日受付(先着順)  
**問** 人権啓発推進室  
**TEL** 075-414-4271 **FAX** 075-414-4268

**人権**  
Human Rights Lecture  
口コミ講座  
137

**認められた家族の訴え**

**ハンセン病の歴史から学ぼう**

**ハンセン病家族訴訟判決が問うもの**

**坂元茂樹**

(公財)世界人権問題研究センター所長、神戸大学名誉教授

2019年6月28日、熊本地裁は、ハンセン病の元患者家族が国のハンセン病隔離政策で差別被害を受けたとして訴えた国家賠償訴訟で、原告らの訴えを認め、総額3億7,675万円の賠償を国に命ずる判決を下しました。

人は誰でも病気にかかります。ある特定の病気にかかったからといって、人は差別されてはなりません。一人ひとりが尊厳のある人間として、生きていく価値をもっています。ハンセン病であることで差別されてきた人たちがその家族の苦難や痛みを想像し、日本がこうしたことを二度と繰り返さないようにする必要があります。最近の新型コロナウイルスの蔓延によるコロナ差別を考えると、われわれがハンセン病の歴史から学ぶべきことがいかに多いかを実感させられます。

ハンセン病は、らい菌による感染症ですが、感染症の場合、感染を恐れるあまり、その家族も差別の対象となります。療養所でハンセン病元患者が仮名で人生を送ったのも家族への差別を恐れたからであり、今回の家族訴訟で原告560人余りの大半が匿名だったのも家族に対する苛酷な差別の現実があったからです。

この判決を受けて、2019年11月22日、ハンセン病元患者家族に対する補償金の支給等に関する法律(以下、補償法)が公布、施行されました。しかし、こうした家族への補償は救済に向けた一歩にすぎず、真の救済はハンセン病に対する偏見や差別の解消です。



**京都人権ナビ**

~人権情報ポータルサイト~  
 人権に関する相談窓口など  
 をご案内しています ▶



© 令和3年3月発行の「人権口コミ講座22」の内容を加筆・修正し、再掲載しています。



## 正社員適職発見支援プログラム 参加者募集

コロナ禍で不安な中、正社員として新たな就職先をお探しの方に、業界や職種を理解するセミナーや、社会人インターンシップ・オンラインインターンシップを通じた一貫型の就職支援プログラムを実施しています。随時参加者受付中。詳細はWebへ。

- 所 京都テルサ(南区) [Web](#)
  - 問 京都ジョブパーク 適職発見コーナー
  - TEL 075-585-3301
  - ✉ kjp-tekisyoku@kyoto-jobpark.jp
- 

## 保育園・認定こども園 合同就職説明会

- ① 宇治市・城陽市**
    - 日 6月20日(日)13時30分～15時30分
    - 所 宇治市生涯学習センター
  - ② 大山崎町・長岡京市・向日市**
    - 日 7月4日(日)13時30分～15時30分
    - 所 パンビオ(長岡京市)
  - ③ 木津川市・精華町**
    - 日 7月11日(日)13時30分～15時30分
    - 所 木津川市役所
  - ④ 福知山市・舞鶴市・綾部市**
    - 日 7月25日(日)13時30分～15時30分
    - 所 舞鶴市立西公民館(JR京都駅⇄JR西舞鶴駅 無料送迎バスが利用可/要予約)
- ①～④▶
- 問 京都府保育人材マッチング支援センター
  - TEL 075-252-6333 FAX 075-252-6312
- 

## 子育て支援員養成研修

子育て経験者や子育て支援分野での仕事に関心をお持ちの方に向けた研修です。基本研修のほか、「地域保育」「地域子育て支援」「放課後児童」の各専門研修コースを設置。

- ① 基本研修**
    - 日 5月26日(水)以降、7会場で順次開催
    - 定 各会場30人程度
  - ② 専門研修(①の受講が必須)**
    - 日 8月17日(火)以降、随時各コース開催予定
    - 定 研修コースにより異なる
- ①②▶ **対** 子育て支援に興味のある方
- 受 FAX・郵送(～各会場1日目の1週間前)
  - 問 (一社)京都府保育協会
  - TEL 075-223-8960 FAX 075-223-8961
- 

## 古典の日朗読コンテスト 作品募集

課題作品『枕草子』『方丈記』『徒然草』からいずれかの指定範囲を朗読。11月20日(土)に金剛能楽堂(上京区)で行う公開朗読により受賞者を決定。録音媒体を添えて郵送にてご応募ください。詳細はWebへ。

- 対 一般、中学・高校生
  - 料 審査料(一般部門のみ)1,500円
  - 受 申込書、録音媒体、審査料(一般部門のみ、定額小為替にて)を書留で郵送(7月1日～8月3日)
  - 問 古典の日推進委員会 朗読コンテスト係
  - 〒600-8009 下京区四条通室町東入ル 函谷鉦町78番地 京都経済センター3階 (公財)京都文化交流コンベンションビューロー
  - TEL 075-353-3060 FAX 075-353-3055
- 

## 試験・就職支援

### 狩猟免許試験

- ① 北部会場**
    - 日 9月9日(木)、10月12日(火)9時30分～
    - 所 綾部市市民センター
  - ② 南部会場**
    - 日 9月29日(水)、10月24日(日)9時30分～
    - 所 京都市北文化会館(北区)
- ①②▶ **定** 各50人(抽選)
- 料 5,200円または3,900円
  - 受 FAX・☎・郵送(9月日程は～7月9日、10月日程は～8月13日)。当選の場合、各日程10日前までに所定様式を持参
  - 問 農村振興課
  - TEL 075-414-5022 FAX 075-414-5039
  - ✉ noson@pref.kyoto.lg.jp
- 

## 京都ジョブ博「綾部・福知山合同 企業説明会 in 京都」

綾部・福知山の企業約40社による合同企業説明会です。

- 日 7月9日(金)13時～15時30分
  - 所 京都経済センター(下京区)
  - 対 大学などを2022年以降卒業予定者、既卒者、UJターン希望者、一般求職者
  - 問 北京都ジョブパーク
  - TEL 0773-22-3815 FAX 0773-22-3816
- 

## おしらせのつづき

### 「もうひとつの京都」周遊パス 販売中

「海の京都」「森の京都」「お茶の京都」の各エリアを路線バスなどでお得に周遊できるフリーパスを販売中です。詳細はWebへ。

- 日 ～9月30日(木)※売り切れ次第終了
  - 問 交通政策課
  - TEL 075-414-4359
- 

### 省エネ家電買替えキャンペーン

熱中症の予防や温室効果ガス排出量の削減を目的に、省エネ性能の高いエアコンへの買い替えや新規購入を促進するキャンペーンを実施。抽選で府内産の特産品や商品券などが当たります。応募の詳細はWebへ。

- 受 Web・郵送(～8月31日)
  - 問 京都府地球温暖化防止活動推進センター
  - TEL 075-803-1128
- 

### 出生動向基本調査

国内の結婚、出産、子育ての現状と課題を調べるため、5年ごとに行われている全国基本調査。6月中旬から調査員が調査票を配布し、後日回収します(郵送での提出可)。

- 対 調査地区内に居住する次の方①妻の年齢55歳未満の夫婦、②18歳以上55歳未満の独身の男女
- 問 健康福祉総務課
- TEL 075-414-4686
- FAX 075-414-4694

### 京都女性起業家賞(アントレプレナー賞) ビジネスプラン募集

新たなビジネスを展開しようとする女性の起業モデルを募集します。府HPより申込書をダウンロードし、メールまたは郵送でご応募ください。ビジネスプラン作成に役立つ講座、相談会もあります。詳細はWebへ。

- 受 ☎・郵送(～7月30日)
  - 問 男女共同参画課
  - TEL 075-744-6701 FAX 075-744-6702
  - ✉ danjokyodo@pref.kyoto.lg.jp
- 

## エフエム京都 @STATION

- Kyoto Smile Message (木)10時45分ごろ～(「Kyoto Child Smile」内)
  - Meets the Kyoto (月)～(金)17時台
- 知事月1回ゲスト

## KBS京都ラジオ KBS京都Radio

- 京都トークRUN(火)12時～(「ま～ぶる!火曜日 桂二葉と梶原誠のご陽気に」内)
  - きょうと ほんっと情報 (月)～(金) 各3回/ (土)・(日) 各1回
- 知事月1回出演

## KBS京都テレビ KBS京都TV

- 京都ライブ! 第4(月)19時30分～
- 知事が、府政の「いま」を発信! 現地・現場からのレポートを踏まえ、府の施策を紹介します
- 知事月1回出演

## 文化・スポーツ施設の主なイベント情報



※ 文化・スポーツ施設については、掲載していない内容もあります。詳しくは各施設ホームページへ  
※ 新型コロナウイルスの影響により、イベントなどは変更・延期・中止となる可能性があります

施設名	6月	7月上旬
<b>丹後海と星の見える丘公園</b> (宮津市) TEL 0772-28-9111	星空観望会 ●6/26(出) 18時～21時 森づくりDAY ●6/27(日) 10時～12時、 13時30分～15時	
<b>丹波自然運動公園</b> (京丹波町) TEL 0771-82-1045	自分だけの苔玉を作いませんか? フラワーショップいずみさんを 講師にお迎えします!	ガーデニング教室 「作って育てる苔玉づくり」 ●7/4(日) 14時～16時
<b>府立植物園</b> (左京区)★ TEL 075-701-0141	ウチョウラン展 ●6/11(金)～13(日) 9時～17時 初夏のものづくりガーデン& ミュージックガーデン ●6/20(日) 9時～16時	
<b>堂本印象美術館</b> (北区)★ TEL 075-463-0007	ZOOM UP 生誕130年 堂本印象展	●6/4(金)～9/26(日) 9時30分～16時30分
<b>島津アリーナ 京都</b> (北区) TEL 075-462-9191	イージートレーニング 毎週(火)木 9時15分～10時30分	シェイプアップエアロ 毎週(火)木 10時45分～12時
<b>京都文化博物館</b> (中京区)★ TEL 075-222-0888	・京都文化プロジェクト 誓願寺門前図屏風修理完了記念 花ひらく町衆文化—近世京都のすがた 6/5(出)～7/25(日) 10時～18時(金は～19時30分) ・さまよえる絵筆—東京・京都 戦時下の前衛画家たち 6/5(出)～7/25(日) 10時～19時30分 2021 京都日本画家協会 第8期展 ●●● 6月30日(水)～7月4日(日) 10時～18時(最終日は～17時) 京都日本画家協会事務局(文化芸術課内) TEL 075-414-4221 FAX 075-414-4223	
<b>けいはんな記念公園</b> (精華町)★ TEL 0774-93-1200	天体望遠鏡を使って 星空を眺めましょう。 ガイドのご案内します	星空カフェ ●6/20(日) 19時30分～21時

★印の文化施設は「きょうと子育て応援パスポート」協賛施設です。

ZOOM UP
堂本印象美術館

### 生誕130年 堂本印象展

このはなさくやひめ

印象生誕130年記念展第一弾。「木華開耶媛」や「交響」など、来館者による人気投票でTOP10に輝いた所蔵作品を中心に、時代を経ても輝きを放つ印象作品の数々を紹介します。

●6月4日(金)～9月26日(日) 9時30分～16時30分  
 料 一般510円、高・大学生400円、小・中学生200円

堂本印象「交響」  
1961年 同館蔵

## 福祉職場インターンシップ(夏期)

きょうと福祉人材育成認証制度で認証を受けている法人が集まるインターンシップです。各施設の受け入れ日程はkyoto294.netをご確認ください。

●8月23日(月)～29日(日)  
**所** オンライン  
 ※見学可能な事業所もあります  
**受** Web(～7月9日)  
**問** 京都府福祉人材サポートセンター事務局  
 TEL 075-693-8703 FAX 075-693-8704

## 府立医科大学附属病院 看護師採用試験

令和4年4月1日採用の看護師採用試験を実施します。所定の様式に記入の上、エントリーしてください。詳細はWebへ。

●6月～8月  
**受** 郵送(各試験日の5～6日前まで)  
**問所** 同大学総務課人事係  
 TEL 075-251-5211 FAX 075-211-7093

## 看護師などのハローワーク 出張相談

ナースセンター相談員による求職の相談。その他の地域も開催しています。詳細は京都府ナースセンターへ。

- ① **宮津** ●6月9日(水)13時30分～15時
  - ② **福知山** ●6月10日(木)、7月8日(木)  
13時30分～15時
  - ③ **舞鶴** ●6月16日(水)13時30分～15時
  - ④ **プラザかめおか**  
●6月18日(金)13時30分～16時
  - ⑤ **綾部** ●6月21日(月)13時30分～15時
  - ⑥ **峰山** ●7月1日(木)13時30分～15時
  - ⑦ **ジョブ・サポートまいづる**  
●7月5日(月)13時30分～15時
  - ⑧ **園部** ●7月7日(水)9時30分～12時
- ①～⑧  京都府ナースセンター  
 TEL 075-222-0316 FAX 075-222-0528

### KYOTO SIDE

専属フォトライターが印象的な写真と記事で京都の魅力を発信



### 府広報課Twitter



### 府広報課Facebook



### ねっとTV京都府

京都府の情報をWebで動画配信



### 府ホームページ



▲日本語 ▲English





6月のプレゼント

# 和牛すじ赤ワイン煮込みカレー (3人前)

じっくり煮込んだ和牛すじ肉のうま味に、丹波赤ワインの豊かな香りで奥行きをプラス。京都丹波のワイナリーレストランがシェフのレシピを忠実に再現した味わい深いカレーです。

正解者の中から抽選で  
**10人**

図書カード  
**20人**



問 森の京都DMO  
TEL 0771-22-9800 FAX 0771-22-9801

今月のキーワード ○に当てはまる文字をお答えください。③面にご注目!

## 警戒レベル4は「避難○○」

### 応募方法

#### ●はがき・メール

下記の7項目を記入し、ご応募ください

- ① 今月のキーワード ② 郵便番号
- ③ 住所 ④ 氏名 ⑤ 年齢 ⑥ 電話番号
- ⑦ 今月号をきっかけに行動した・しようと思っていること

〒602-8570 府広報課「クイズ」係

※宛先住所は不要です

✉ koho@pref.kyoto.lg.jp

※個人情報は賞品の発送のみに使用します  
 ※当選者の発表は、賞品の発送をもって代えさせていただきます  
 ※先月号の答えは「きょうとマナー」。応募総数5,148通のうち、正解は5,083通でした

#### ●応募フォーム

府のHPからアクセスしてください



← 携帯からの応募はこちらから

締め切り

6月15日(火)消印有効

### 今月のまゆまる



まゆまるの華麗なる  
 タンパリンさばきで  
 梅雨のジメジメを  
 吹き飛ばしますです〜♪

まゆまるの近況はコチラ!! ▶



YouTube



Twitter



LINE



Facebook

京都府の人口 2,557,379人 (男: 1,221,350人 女: 1,336,029人) 世帯数 1,193,352世帯 (令和3年4月1日現在)

【配布】舞鶴市: (公社)舞鶴市SC ☎0773-64-3233

亀岡市: (公社)亀岡市SC ☎0771-24-7423

長岡京市: (有)フィード・インフォメーション ☎075-275-4441

久御山町: (公社)久御山町SC ☎075-633-5500

宇治田原町: 宇治田原町SC ☎0774-88-4333

木津川市: (公社)木津川市SC ☎0774-72-6690

福知山市: (公社)福知山市SC ☎0773-23-7677

京都市: (有)日本情報サービス ☎075-275-9490

大山崎町: (公社)大山崎町SC ☎075-956-7561

八幡市: (公社)八幡市SC ☎075-983-0822

京田辺市: (株)ダイコク ☎072-893-9000

その他: (株)京都新聞折込センター ☎075-257-3100

綾部市: (公社)綾部市SC ☎0773-42-9030

向日市: (公社)向日市SC ☎075-932-3987

宇治市: 読売中央販売(株) ☎06-6315-5751

城陽市: (公社)城陽市SC ☎0774-52-9486

精華町: (公社)精華町SC ☎0774-98-0510

【発行】京都府広報課 ☎075-414-4074 ☎075-414-4075 ✉ koho@pref.kyoto.lg.jp