

京都

Kyoto
Prefectural
Newsletter

2022年
[令和4年]

6
月号



VOL.494

きょうと府民だより

点字版、文字拡大版、音声版を
ご希望の方はご連絡ください。

本紙の内容を府HP
でも公開しています。



特集

京都府の 水害対策

最 前 線

気になる地域HOT情報

- まんが
GOGO! 子育て応援隊
- クローズアップ京都府
- 京都府LINE公式アカウント
- 府警あんぜん広場
- 暮らしガイド
KYOTO Information
- 人権口コミ講座

題字: 京都府知事 西脇 隆俊

写真: いろは呑龍トンネル管理用の立坑(深さ約27m)

京都府新型コロナウイルス
感染症情報はここから

関連記事 6 面



京都府新型コロナ
ウイルス感染症対策本部
Twitter 公式アカウント



京都府 - 新型コロナ対策
パーソナルサポート
LINE 公式アカウント



京都府の支援制度まとめ



京都府ホームページ
※トップページに新型コロナ関連
情報を集約しています



地域を浸水から守る

いろいろは呑龍トンネル

近年、記録的な大雨により

全国各地で甚大な被害が発生しています。

京都府ではこうした大雨による浸水被害を軽減するため、総合的な治水対策を進めています。

その一つとして、乙訓地域を浸水被害から守るため

整備を進めてきた「いろいろは呑龍トンネル」の

北・南幹線がつながり、いよいよ全線の供用を開始。

呑龍ポンプ場も完成し、地域の安心・安全が大きく前進します。

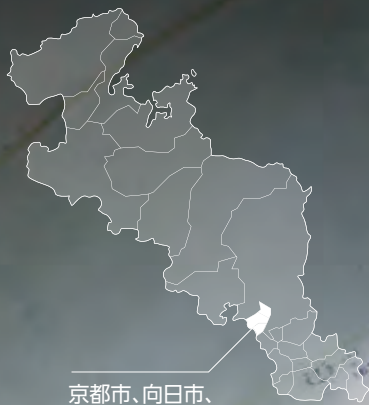

京都市、向日市、長岡京市にまたがる地域を対象



京都府知事 西脇 隆俊

今年3月に完成した南幹線の管きょ(トンネル)の直径は3.5m。北幹線には直径8.5mの管きょもあり、大雨の時に雨水を取り込み、呑龍ポンプ場から排水することで浸水被害を防ぎます。

いろいろは呑龍トンネル各流入口やポンプ場の状況をWebで確認できます▶



水害に苦しめられてきた乙訓地域を守るために

乙訓地域は、一級河川の桂川と小畑川に挟まれたすり鉢状の地形で水はけが悪く、度重なる水害に苦しめられてきた地域です。784年に造営された長岡京がわずか10年で平安京に遷都されたのも、この浸水被害が一因であるといわれています。さらに、高度経済成長期以降、急激に都市化が進行し、多くの雨水が河川や排水路に流れ込むようになったため、大雨のたびに浸水被害に見舞われてきました。

その対策として平成7年度に開始したのが「いろいろは呑龍トンネル」整備事業です。平成23年度までに乙訓ポンプ場(向日市)以北の北幹線を供用していますが、今年3月、南幹線が完成し、全線の供用を開始するとともに、最下流にあたる洛西浄化センター(長岡京市)に呑龍ポンプ場も完成しました。

整備前

過去の浸水事例



▲向日市寺戸町の浸水(平成11年6月)



▶府道伏見向日線 JRアンダーパスでの幼稚園バスの浸水(平成20年7月、向日市)

「いろは呑龍トンネル」とは
どんな仕組み？

大雨で増水した河川や排水路から雨水を地下トンネル内に取り込んで貯めるとも、呑龍ポンプ場から桂川へ排水します。北幹線から南幹線までの全長約9kmにわたる地下トンネルには約17万㎡の雨水を貯めることができます。今後、貯水能力を高めるための調整池を整備することで、浸水被害軽減効果をさらに高めます。

いろは呑龍トンネル流域MAP



北幹線第1号管きよ
最大54,000㎡
25mプール約180杯分

北幹線第2・3号管きよ
最大53,000㎡
25mプール
約170杯分

南幹線管きよ
最大63,250㎡
25mプール約210杯分

調整池(洛西浄化センター内)
最大19,500㎡
25mプール約60杯分
令和5年度末頃完成予定

呑龍ポンプ場(洛西浄化センター内)
毎秒10㎡の雨水を桂川に流せる
25mプールを30秒で空にする勢い

いろは呑龍トンネル基本DATA
排水面積 約1,421ha
全体延長 約9.0km
貯留できる雨水の最大量(完成時)
全体で189,750㎡
(25mプール約630杯分)

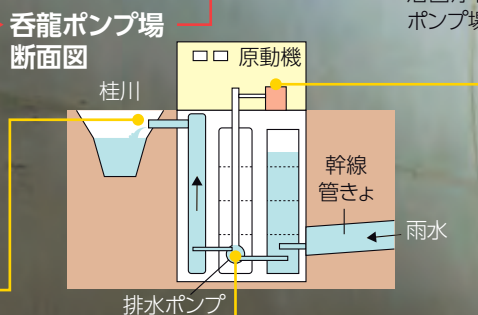

桂川への放流ゲート



毎秒10㎡の雨水を排水するためのポンプ



呑龍ポンプ場の心臓部である原動機室

浸水被害軽減の実績と
今後期待される効果は？

全国で初めて大雨特別警報が発令された平成25年台風第18号では、北幹線のトンネルを最大限活用し、推計で約8000戸が浸水被害を免れました。北幹線供用後は令和4年4月までに合計160万㎡、延べ319回の貯留実績があり、浸水被害軽減効果は約3,000戸と推計しています。今年、南幹線を供用したことで、新たに長岡京市内の雨水もトンネル内に取り込めるようになりました。また、北幹線と南幹線を一体的に活用し、呑龍ポンプ場から貯めた雨水を桂川に排水することにより長時間の大雨に対する安全性が大幅に向上します。平成25年台風第18号の1.5倍に相当する大雨にも浸水被害を生じさせないことを最終目標として今後も整備を進め、これからの乙訓地域の成長と発展を支えていきます。

現場の声

今年3月に全線がつながりましたが、今後も洛西浄化センター内の調整池やポンプの増設などの工事が続きます。乙訓地域の浸水被害がさらに軽減されることを願い、一日も早い全体完成を目指して取り組んでいます。

京都府流域下水道事務所
施設整備課 吉本慶太



京都府各所で進む 安心・安全のための河川砂防事業

京都府では、大雨による浸水や土砂災害の防止・被害軽減を図るため、堤防整備や河川断面の拡幅などの河川事業および砂防えん堤整備などの砂防事業といったハード対策、土砂災害警戒区域等の指定などのソフト対策を進めています。

福知山市



谷河川 砂防事業

平成30年7月豪雨で大規模な地すべりが発生し、河川がせき止められました。土砂災害から人家や国道を守るための砂防えん堤の整備が令和2年度に完了し、現在は崩壊した斜面の対策工事を行っています。

宮津市



桃ヶ谷川 砂防事業

土砂災害警戒区域内の人家、公民館、市道および鉄道を保全対象として、令和2年度から砂防えん堤を整備しています。土石流による被害を防止し、地域の安心・安全を確保します。

亀岡市



桂川 河川改修事業

平成25年台風第18号の豪雨により、桂川が氾濫し、JR亀岡駅が浸水するなど、甚大な浸水被害が発生しました。河川断面の拡幅や堤防のかさ上げなどを進め、国による下流の整備と一体で流域全体の治水安全度を向上させています。

舞鶴市



高野川 河川改修事業

平成16年台風第23号をはじめ、平成25、29、30年にも浸水被害が発生しました。河川断面の拡幅や護岸のかさ上げなどの河川改修とともに、市による排水ポンプ整備など府・市連携の総合的な治水対策を行っています。

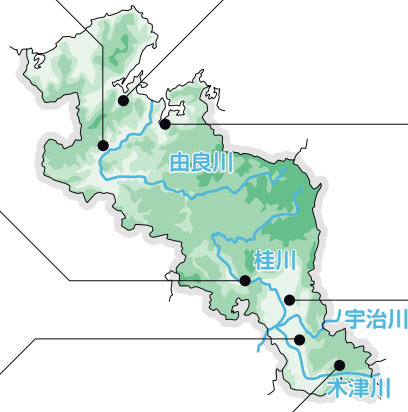

城陽市



古川 河川改修事業

平成24年8月の府南部豪雨では、市街地で甚大な浸水被害が発生しました。同規模の大雨に対して床上浸水の発生を防ぐことを目指して進めてきた河川整備がおおむね完成し、地域の治水安全度を高めています。

笠置町



切山 地すべり対策事業

切山地区は地すべりが発生すると木津川や国道が土砂により遮られ、広範囲に影響を及ぼす恐れがあります。地下水を排除し地すべりを抑制する、排水ボーリングなどの対策工事が令和2年度に完成しました。

京都市



鴨川 河川改修事業

平成25年台風第18号の豪雨では、京川橋より下流の堤防から越水し甚大な浸水被害が発生しました。美しい景観や自然環境の保全にも配慮しながら、河川断面の拡幅工事などを行っています。

河川監視カメラを確認しましょう

府内を流れる377河川のうち131カ所にカメラを設置し、川の流れる様子をリアルタイムで配信しています。

こちらから▶



問 砂防課
TEL 075-414-5315
FAX 075-432-6312

大雨・洪水・高潮注意報

(気象庁)

避難の準備を始める。
最新情報を確認
(情報ツールの紹介は[6]~[7]面へ)。



警戒
レベル
2

早期注意情報

(気象庁)

今後の気象情報を確認。
安全な場所にある親戚・知人宅に
移動しておくことも検討。

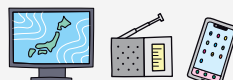

警戒
レベル
1

避難
情報等

確認しよう /

警戒レベルと 取るべき行動

※内閣府の資料を基に作成

「水害等避難行動タイムライン」を作ろう！

水害などの際に「いつ」「どこへ」どのように避難するかを事前に決めておく計画のことを「水害等避難行動タイムライン（以下タイムライン）」といいます。自分たちの住む地域の洪水・土砂災害リスクについて、自主防災組織や自治会などで検討しながら作成し、住民一人ひとりの「タイムライン」を作ることで、災害発生時に確実な「命を守る行動」を取ることができます。



ワークショップの際には、地域の危険場所や避難経路を確認するため、まち歩きも実施

タイムライン作成を支援するため、防災士による出張ワークショップを府内各地で開催（随時受付中）



いつ避難？

- どの時点で避難するかを決めておく
- 例○○地区に避難情報「警戒レベル4」が発令されたとき…など

どこに避難？

- ハザードマップで確認の上、最善（ベスト）と次善（セカンドベスト）を決めておく
- 例○○小学校、○○公園、○○さんの家…など

	水害	土砂災害
避難の合図（スイッチ）	○○川の洪水警報の危険度分布が紫色になったとき	自分の住んでいる地域で、土砂災害警戒情報が発表されたとき。
指定緊急避難場所	○○小学校、△△中学校	○○小学校、△△中学校
避難先	○○公民館	○○さんの家
メモ欄	・避難する際は、防災グッズを持ち出すこと。 ・○○さんへの連絡の声掛けを行うこと。 ・災害用伝言ダイヤル（171）（災害などで電話がつながりにくくなった場合に提供が開始される声の伝言板）	

タイムライン
(災害・避難カード)

どのように避難？ (メモ欄)

- 避難時の持ち物（持病の薬、ベビー用品、介護用品、衛生用品など）を記入
- 地域での役割分担（誰と逃げるか、誰に声を掛けるか…など）
- 非常時の連絡方法（災害用伝言ダイヤル171など）

現場の声

災害を「自分ごと」として「もしも」に備えよう

水害はひとたび発生すれば、一瞬の判断が命を左右することもあります。大切なのは、災害を正しく恐れること。個人のみで、災害を正しく恐れない状況も十分にあり得ます。まずは近隣の人と声を掛け合うことが、防災の第一歩。地域の皆さんの経験や知恵を集めて「タイムライン」を作成できれば、よりリスクを低くすることが出来ます。「もしも」の時に自分と自分の大切な人の命を守るためにも、災害を「自分ごと」として捉え、日頃の備えをしておきましょう。

日本防災士会京都府支部
事務局長 飯澤吉郎さん



なぜ「タイムライン」を作った方がいいの？

- ✓ 水害は地震などと違って事前に発生を予測し備えることができる
- ✓ 避難時の行動を「見える化」することで、災害が発生したときに焦らず行動することができる
- ✓ 各家庭の「タイムライン」を集約すれば安否確認が取りやすい
- ✓ タイムライン作成時の話し合いを通じて地域の防災意識が高まる

水害等避難行動タイムラインの作成についてはこちらから▶



避難指示で必ず避難を！

緊急安全確保

命の危険、直ちに安全確保！
災害が発生し、身の安全を確保できない可能性あり！

警戒レベル **5**

避難指示

危険な所から全員が逃げる！
最善（ベスト）の避難場所へ！
無理なら次善（セカンドベスト）

警戒レベル **4**

高齢者等避難

高齢者や障害のある人などは危険な所から逃げる。
危険を感じたら自主避難！

警戒レベル **3**

市町村や気象庁から出される避難情報等と、その時に取るべき行動を確認しておきましょう。

防災ツールの最前線

災害時は、身を守るために気象情報や災害の規模、避難指示の情報などを、正確に知る必要があります。このような情報は、府、市町村がいろいろなツールで発信しています。いざというときに備えてご利用ください。

地域の災害リスクを知る！

「京都府マルチハザード情報提供システム」

システム画面はこちらから

住所を入力すれば、その場所の洪水時の想定浸水深や土砂災害警戒区域などをピンポイントかつ複合的に知ることができます。家から避難所までの道順を事前に確認しておけば、災害時の迅速な行動にもつながります。



一人ひとりに危険情報が届く！

「京都府防災・防犯情報メール」

メール登録はこちらから

事前に登録した地域の気象情報や防災情報などがリアルタイムに配信され、危険をいち早くキャッチすることができます。まずは登録してみましょう。



※画像はイメージです
 anzen@mail.bousai.pref.kyoto.lg.jp
 に空メールを送ると登録できます

こちらもチェック

市町村ごとのハザードマップ

災害危険箇所や避難所の場所など、地域の实情に即した防災情報を集約した「ハザードマップ」を、各市町村ごとに作成・配布。



- ペットの同行ができるか
- 多機能トイレやWi-Fi環境があるか
- 一時避難が、生活できる避難所か
- 避難経路上の危険箇所 など

「こんな情報が分かります」

近くの避難所を調べる！

「避難施設カルテ」を公開しています

避難施設カルテはこちらから



府内市町村の避難所に指定されている施設などについて、設備や対象となる災害などを示しています。



新型コロナウイルス感染症情報



WITHCORONA社会 ×災害避難

避難所では「密閉」「密集」「密接」の状況になりやすく、感染症の拡大が懸念されます。府では市町村と連携しながら、新型コロナウイルス感染症の拡大防止に努めています。

府民の皆さんに 協力いただきたいこと

- ✓ マスク、消毒液、体温計などを携行
- ✓ 避難所に入る前の体調チェック
- ✓ こまめに手洗い・手指の消毒を
- ✓ 他人と距離をとる
- ✓ 密接した状態での会話は避ける

避難所で対策していること

- 可能な限り多くの避難所を開設
- 十分な換気とスペースを確保
- 保健福祉部局などと連携した健康管理
- 発熱などがある人の専用のスペースを準備



感染症対策を取り入れた避難所配備職員説明会の様子(京田辺市)

長雨や台風の接近時は



地域の避難情報をチェック！

「きょうと
危機管理WEB」

Webサイトは
こちらから



気象や河川、土砂災害警戒情報、避難情報、交通ライフライン情報など、府の危機管理に関する情報をひとまとめにしています。

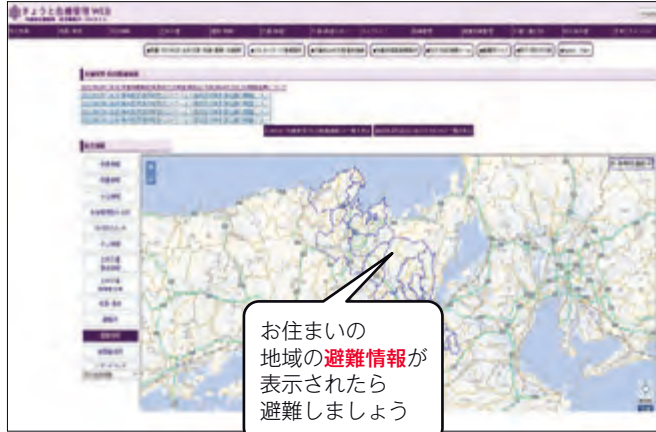

最新の防災情報を入手

「京都府防災Twitter」

京都府の防災への取り組み、防災豆知識、災害発生前の注意喚起、災害時の対応状況などを発信しています。



府内地域ごとの雨量や河川水位をチェック！

「京都府河川防災情報」

システム画面は
こちらから



観測地点ごとの雨量や河川水位などの情報をリアルタイムで提供し、避難行動につなげます。



TOPICS

構築しています！
水位・氾濫予測システム

河川水位や氾濫時の浸水区域を予測するシステムを構築して、府・市町村で共有し、早期避難につなげます(令和5年度運用開始予定)。

問 砂防課
TEL 075-414-5315
FAX 075-432-6312

迫る災害を河川ごとに一目で確認！

「キキクル(危険度分布)(気象庁)」

詳細ページは
こちらから



河川ごとに予測される浸水害発生危険度を5段階に色分けして表示。避難すべきかどうかの判断材料として活用できます。

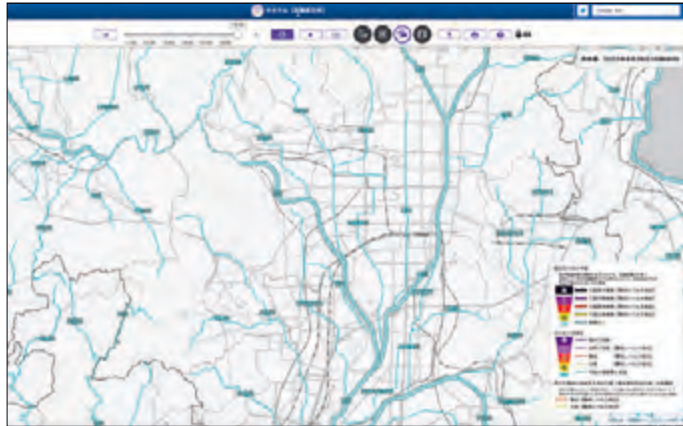

※画面は2022年4月26日現在のもの
(6月より警戒レベルのカラーコードが変更になります)

他にも大雨時に役立つ情報がいろいろ



土砂災害



浸水害



洪水浸水想定区域

出典：気象庁ホームページ

(<https://www.jma.go.jp/bosui/risk/>)
「キキクル(危険度分布)」を基に編集加工

激甚化する災害から
府民の皆さんを守る

全国各地で自然災害が頻発化・激甚化するなか、京都府でも大きな被害が発生しています。過去の経験から得た教訓や課題に学びながら、府ではソフト・ハードの両面で防災・減災対策を進めてきました。

ハード面では、今年ついに全線の供用を開始した「いろは呑龍トンネル」(2~3面参照)や、府内各地で進む河川改修(4面参照)などの防災基盤整備を進めています。ソフト面では、いざというときに早期の避難ができるよう、「タイムライン」づくりの推進(5面参照)など地域の自主防災組織の活動支援に力を入れ、コロナ禍においても躊躇なく避難できる環境整備(6面参照)にも市町村と連携して取り組んでいます。

さらに、あらゆる自然災害に迅速かつ的確に対応する常設の危機管理センターを令和5年度の稼働に向け整備を進めています。これからも府民の皆さんの生命と財産を守るため、防災・減災の取り組みを着実に進めてまいります。

京都府知事 西脇 隆俊





広域振興局からの
お知らせ

地域HOT情報



※新型コロナウイルスの影響により、イベントなどは変更・延期・中止となる場合があります

中丹

☎ 中丹広域振興局 企画・連携推進課
〒625-0036 舞鶴市字浜2020
TEL 0773-62-2031 FAX 0773-63-8495



産業

「新産業創出イノベーション交流会」を開催 ～出会いがちな新たなビジネス～

(株) オーダースーツSADA 代表取締役社長 佐田展隆氏
による講演「迷ったら茨の道を行け～企業再生の修羅場で
学んだこと～」をはじめ、事業のアイデアやヒントを得たり
人脈を広げたりできる交流会です。詳細はWebへ。

📅 7月12日(火)14時～16時30分
📍 あやべ・日東精工アリーナ、オンライン
📎 会場30人 受 Web(～7月5日)
📞 農商工連携・推進課
TEL 0773-62-2506 FAX 0773-62-2859



防災

由良川緊急治水対策(舞鶴市域)が完成

平成25年9月の台風18号による洪水を踏まえ、お
おむね10年をかけて整備
を進めてきた治水対策事
業のうち、舞鶴市域が完成
しました。

☎ 中丹東土木事務所
TEL 0773-42-8763
FAX 0773-42-7546



緊急治水対策(舞鶴市三日市地区)

観光

京都舞鶴港から巡れる名所をチェック ～「Enjoyクルーズ 京都舞鶴港エリアNAVI」～

港付近や京都府北部の観光モデルコース、
アクセス、キャッシュレス決済可能な店舗など
の情報を分かりやすくまとめたWebサイト
ができました。クルーズのお客さまはもちろん、
どなたでもご利用いただけますので、ぜ
ひご利用ください。



▶ 京都舞鶴港発着のクルーズ客船情報

「ぼしふいっくびいなすで
行くトキめく佐渡クルーズ」
がこの夏に就航します。
料金など詳細はWebへ。

📅 7月29日(金)17時出港
～31日(日)14時入港

📍 京都舞鶴港第2ふ頭(発着)
📞 農商工連携・推進課
TEL 0773-62-2506 FAX 0773-62-2859



写真提供：日本クルーズ客船(株)



丹後

☎ 丹後広域振興局 企画・連携推進課
〒627-8570 京丹後市峰山町丹波855
TEL 0772-62-4300 FAX 0772-62-5894



安心・安全

天橋立エリアの海面利用ルールを作成 ～水上オートバイなどの安全航行に向けて～

地域住民、関係団体および行政が連携し、天橋立エリアに
おける海面の利用ルールを作成。水
上オートバイなどの安全航行を促
進しています。地元住民や観光客に
とって安心、安全で快適な環境を実現
するため、ご協力をお願いします。



利用ルール案内の横断幕

☎ 総務防災課
TEL 0772-62-4301 FAX 0772-62-5894



子育て

「丹後子ども・子育て応援ガイド」を発行

丹後地域でのお子さんとの外出
を応援するため、きょうと子育て
応援パスポートアプリ「まもっぴ」と
連動した「丹後子ども・子育て
ガイド」を発行しました。外出時の
ツールとしてご利用ください。



☎ 丹後保健所 福祉課
TEL 0772-62-4302 FAX 0772-62-4368



観光

森と海に囲まれた自然豊かな公園

宮津湾を見渡すことができ、四季
折々の景色を満喫できる自然豊かな
「うみほし公園」。生き物を探したり、
自然と触れ合ったり、星空観望会や宿
泊して星空を堪能したり。豊かな自然
の中で過ごしてみたいいかがですか？



うみほし公園
「風の谷」からの風景

☎ 府立丹後海と星の見える丘公園
TEL 0772-28-9111 FAX 0772-28-9025



観光

夏期「海の京都旬の食材フェア」開催

透き通るような身と上品な甘み、やわ
らかな食感が特徴の白イカ。こってりと
濃厚な口当たりが絶品の岩ガキ。芳醇
な味わいのメロン。こうした夏の食材が
「旬の食材提供店」で味わえます。詳細
はWebへ。



夏に旬を迎える白イカ

📅 7月1日(金)～8月31日(水)
☎ 農商工連携・推進課
TEL 0772-62-4304 FAX 0772-62-4333



ウチの
豆
知識

舞鶴自然文化園では、6月中旬～下旬に10万本のアジサイが見頃を迎えます。「アジサイの海」と称される西日本最大級の名所を、ぜひ一度ご覧あれ開花期のみ園。



自然、歴史、食…
丹後地域は
魅力の宝庫!

2年前の夏、海上タクシーに乗って伊根の舟屋を訪れ「食とローカル」をテーマに行き活きトークを行いました。地元愛あふれる皆さんとお話はとても楽しく、今でも夏が来れば思い出します。トークの際、真珠のように美しい伊根産岩ガキを「夏珠(なつみ)」と名付けさせていただきました。今回、丹後広域振興局が紹介している「海の京都旬の食材フェア」で、夏期のカキをぜひご賞味あれ。



山城

問 山城広域振興局 企画・連携推進課
〒611-0021 宇治市宇治若森7-6
TEL 0774-21-2049 FAX 0774-22-8865



産業

山城産米が「特A」評価取得
～旬の食材情報を動画で配信中～

山城産ヒノヒカリが2021年産米の食味ランキングにおいて「特A」の評価を得ました。また、九条ねぎやえびいも、抹茶(てん茶)の生産者インタビューや新メニューを紹介する動画が完成。「山城産」をぜひ見て味わって楽しんでください。



DVDの貸し出しもしています



食味ランキング 検索

問 農商工連携・推進課
TEL 0774-21-3212 FAX 0774-22-8865

産業・文化

宇治茶をオンラインで楽しもう
～「オンライン宇治茶ムリエ講座」～

日本茶インストラクターによるおいしい宇治茶の淹れ方や歴史など、おうちで学べる講座をオンラインで開催します。申し込み方法など詳細はWebへ。



6月25日(土)、7月13日(水)
所 オンライン 問 農商工連携・推進課
TEL 0774-21-2392 FAX 0774-22-8865

文化

祭り・行事などの魅力発信映像を公開

相楽郡の伝統ある祭り・行事(田山花踊り、布団神輿、勧請縄、和東天満宮秋まつり、居籠祭)とともに、それらを受け継ぐ人々の活動を紹介します。【お茶の京都】祭matsuri-南山城村 田山花踊り



所 お茶の京都地域文化活性化連絡協議会 (事務局 企画・連携推進課)
TEL 0774-21-2049



文化

「やましろミュージックキャンプ」参加者募集中

豊かな自然の中で、青少年が第一線で活躍する音楽家から楽器演奏の指導を受けられるミュージックキャンプを開催。ただ今参加者募集中。詳細はWebへ。



8月17日(水)、18日(木)
所 南山城村文化会館「やまなみホール」
定料受 Webでご確認ください
問 企画・連携推進課 TEL 0774-21-2049



南丹

問 南丹広域振興局 企画・連携推進課
〒621-0851 亀岡市荒塚町1丁目4-1
TEL 0771-24-8430 FAX 0771-24-4683



スポーツ・健康

初夏の京都丹波をウォーク&サイクリング!

自然豊かな京都丹波のウォーキングコースやサイクルートを紹介したPR動画「とれたて新鮮! 森の京都丹波っ!」を公開中。また、各マップを管内の公共施設などで配布しているほか、Webでも公開しています。



▲動画

▶京都丹波健康ウォーキングマップ

四季折々の自然を楽しみながら、無理なく歩ける21コースを掲載しています。毎日の健康づくりにお役立てください。



▶京都丹波サイクルルートマップ

緑豊かで起伏に富んだ京都丹波は、サイクリストにも人気です。同マップでは、初心者から上級者まで楽しめる5コースを紹介しています。



問 企画・連携推進課
TEL 0771-24-8430 FAX 0771-24-4683

環境

SDGs達成への取り組み集を発行
～「わたしたちにもできる! SDGs」～

子どもたちが体験型環境学習の中で取り組んだ内容をまとめました。持続可能な社会づくりに向けて、家庭でもできるアイデアがいっぱいです。ぜひご活用ください。詳細はWebへ。



問 南丹保健所 環境衛生課
TEL 0771-62-4755 FAX 0771-62-0451

観光

川の駅・亀岡水辺公園がオープン

川遊びや魚釣り、デイキャンプなどが楽しめます。今後はラフティングなども開始予定。水辺アクティビティの体感スポットとしてご利用ください。



JR千代川駅から徒歩5分

料 詳細はお問い合わせください
問 川の駅・亀岡水辺公園
TEL 0771-55-9755 FAX 0771-55-9756



※マンガはイメージです。マスクの着用など、感染対策を行いましょ

不妊治療に関する相談窓口

仕事と不妊治療の両立支援コール

夜間や土日でも相談できるよう時間を拡充。従業員の方ももちろん、事業主の方の相談にも対応しています。

●予約制電話相談

24時間365日(要予約)

Web

※ショートメールで日程調整の上、予約時間にお電話します



●電話相談(予約不要)

TEL 075-692-3467

第1金9時15分~13時15分(祝を除く)

妊娠出産・不妊ほっとコール

不妊治療の内容など、さまざまな悩みや不安に助産師が親身に対応します。

TEL 075-692-3449

月~金

9時15分~13時15分、14時~16時(祝を除く)



職場など周囲の理解促進にも継続して取り組みます!



問 こども・青少年総合対策室(母子保健係) TEL 075-414-4727 FAX 075-414-4792



◀ クローズアップ京都府 ▶

開設

「京都府医療的ケア児等支援センター」および「京都府ヤングケアラー総合支援センター」を開設



もとその家族の相談に応じ、地域で安心して生活できるような関係機関の連携を推進します。



子どもたちや、その周囲の方からの相談に応じるとともに、本人や社会全体への認知度向上を図る啓発活動や、関係機関と連携した支援強化を図ります。

府は、4月25日に「京都府医療的ケア児等支援センター(愛称「ことのわ」)」を開設しました。病気や障害があることで人工呼吸器の管理やたんの吸引などの医療的ケアが日常的に必要な子どもとその家族の相談に応じ、地域で安心して生活できるような関係機関の連携を推進します。

また、同28日には「京都府ヤングケアラー総合支援センター」を開設しました。本来、大人が担うと想定されている家事や家族の世話などを日常的に行っている子どもたちや、その周囲の方からの相談に応じるとともに、本人や社会全体への認知度向上を図る啓発活動や、関係機関と連携した支援強化を図ります。

知事コラム

空 un

涯 gai

蒼 sou

天 ten

Governor's voice



書: 西脇 隆俊

最近では地球温暖化の影響もあって、5月の声を聞く頃にはじわじわと夏の暑さを感じるようになりました。夏に備える「衣替え」は本来6月に行うものでしたが、今やそうした境目もなくなりつつあるようです。

暑い京都の夏を乗り切る術として、服装だけでなく、住まいを衣替えする「建具替え」というものがあることをご存じでしょうか。ふすまを簾戸に、障子を御簾に、座布団の素材も布から籐

に替えたりすることで部屋はガラリと夏仕様に変わり、見た目に涼しく風通しよく、簾に触れたときのひんやり感が暑さを逃がしてくれます。京都の暮らしの中で編み出され、根付いてきた、素晴らしい生活文化の一つです。

ついエアコンに頼りがちな現代、脱炭素社会にもつながる先人の知恵を、改めて見直したいものです。





京都府

防災から観光まで最新情報が手元に届く!

ぜひ「友だち追加」して
くださいまし〜!

LINE公式アカウント

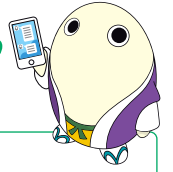

LINE ID ▶ @kyoto-prefecture

例えば
こんな情報が
届きます

防災

コロナ

子育て

助成金

※コロナ陽性者情報などは当面「京都府-新型コロナ対策パーソナルサポート」(表紙に二次元コードを記載)から配信します[5月10日現在]

「友だち追加」の方法

1

スマホのカメラで上の
二次元コード(QRコード)を
読み込みます

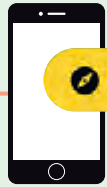

表示される文字列を
押します

2

この画面が出てきたら
「追加」を押します



3

「友だち追加」完了!
「トーク」を押します



4

LINEトーク画面が
表示されます

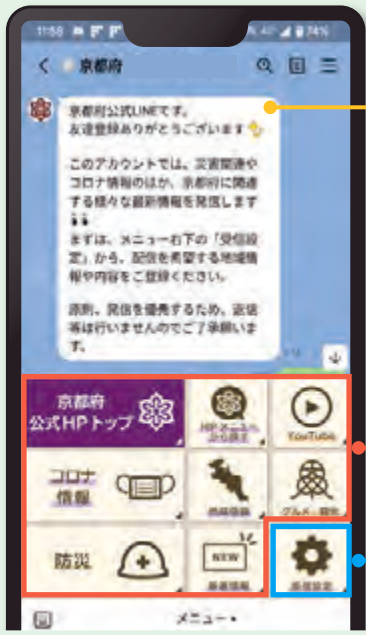

5

「受信設定」で、配信を希望する内容を登録してください

2つの方法で情報を入手!

- トーク画面に流れてくる配信情報を閲覧
- 画面下部に表示されているメニューから、見たい情報を選んでください

専用ページへ移動



さらに詳細なメニューを表示



または

指で横に動かすと
他の情報を表示できます

「詳細を確認する」を押すと
専用ページに移動します

他にもいろいろ
京都府の
情報発信

KYOTO SIDE



専属フォトライターが
印象的な写真と記事で
京都の魅力を発信



府広報課Twitter



府広報課Facebook



京都府公式YouTubeチャンネル



令和4年6月

府警 第167号 あんぜん広場

京都府警察
スローガン

千年を守る 未来を創る



府警公式
ホームページ



府警公式
Facebook



府警公式
YouTube

SNSでの薬物の誘いに ご注意ください!

#アイス

近年、SNSを使用した薬物の密売が拡大しています。SNS上では薬物を意味する「アイス」や「野菜」などの隠語や絵文字が使われ、薬物の購入をそそのかす内容が多く投稿されています。SNSを通して薬物の売人と関わることは、多くの危険を伴います。

そのような投稿を見つけても、決して誘いに乗らないようにしましょう。



薬物の
情報や
相談は

最寄りの警察署・交番または
違法薬物110番
TEL 075-451-7957へ

ご存じですか? 京都府警察広報センター

ご利用は無料!!

府民の皆さまと警察を結ぶ「京都府警察広報センター」では、110番通報や無線指令の体験、白バイ展示コーナーなど、見て触れて楽しみながら、警察の仕組みを学ぶことができます。ご家族・お友達とぜひご利用ください。

●新型コロナウイルス感染防止のため、現在は「見学コース」を予約された方のみ入場可能となっています。

体験
可能



サイクルシミュレーター

白バイ



ポリスマろん



交通管制センター



通信指令センター

見学
可能

「見学コース」では、「通信指令センター」と「交通管制センター」も見学することができます。

- 所 京都府警察本部 110番指令センター1階(上京区)
- ⌄ 毎週(月)~(金) (祝日・年末年始除く)
午前は10時~ / 午後は1時~
- 問 広報応接課広報係 TEL 075-451-9111 (代表)

予約は電話で
お願いします

詳細は
府警ホームページを
ご覧ください。



暮らしガイド

KYOTO Information



- 府庁への郵便物は「〒602-8570 京都府〇課(室)」で届きます。
- Web申し込みが必要で特に記載がないものは府ホームページへ。
📄 <http://www.pref.kyoto.jp/koho/dayori>

- 休業日については各施設へお問い合わせください。
- 特に記載がない場合は無料、当日受付。イベント定員は先着順。
- 詳しい内容などはタイトルで検索し、Webをご確認ください。

※新型コロナウイルスの影響により、イベントなどは変更・延期・中止となる場合があります

土砂災害防止に関する 絵画・作文募集

土砂災害とその防止についての理解と関心を深めるため、小・中学生から絵画・作文を募集します。詳細はWebへ。

- 📄 府内小中学校に在籍する児童・生徒
- 📄 在籍する学校へ提出(～9月15日)

📄 砂防課

📞 075-414-5317

📠 075-432-6312



府営住宅入居者募集

新型コロナウイルス感染拡大防止のため、府営住宅7月募集は郵送で受け付けます。

①京都、乙訓・南丹地域

📄 郵送(6月28日～7月8日必着)

📄 府指定管理者(株)東急コミュニティー
京都府営住宅管理センター
〒600-8108 下京区五条通新町西入ル
西筋屋町18 トミタビル7階

📞 075-354-1090 📠 075-354-1092

②山城地域

📄 郵送(6月28日～7月8日必着)

📄 府住宅供給公社

〒602-8054 上京区出水通油小路東入ル
丁子風呂町104-2 京都府庁西別館2階

📞 075-432-2018 📠 075-432-2049

京都女性起業家賞 (アントレプレナー賞) ビジネスモデル募集

新たな事業にチャレンジする女性のビジネスモデルを募集します。府HPより申込書をダウンロードし、メールまたは郵送でご応募ください。応募書類作成に役立つセミナーや相談会もあります。詳細はWebへ。

📄 郵送(～7月29日必着)

📄 男女共同参画課

📞 075-692-3495

📠 075-692-3497

📧 danjokyodo@pref.kyoto.lg.jp



おしらせ

「明るい選挙啓発ポスター・標語」 作品募集

皆さんに政治や選挙への関心をより高めていただき、明るい選挙を推進するためのポスター・標語を募集します。

📄 府内の児童・生徒および一般

📄 各市区町村選挙管理委員会へ提出(～9月9日)

📄 府選挙管理委員会

📞 075-414-4463 📠 075-451-5452

多様な性の在り方の尊重を
当事者の児童生徒は性の在り方が非典型的であることで、幼少期より壮年ないじめを経験する子もいます。ですの自身を抑圧しながら出口の見えない暗い日々を過ごしている子もまだまだ多いようです。このようなことは、自己の性の在り方に否定的なステイグマ(負の烙印)を負わせずし、自己肯定感を育むこと

※出生時の性とは反対の性別として認識し振る舞うケースや、男女のどちらにも自身を位置付けられないケースもあります。2019年に大阪府が行った調査では、0.7%の人が出生時とは異なる性別を自認していると回答しています。



京都人権ナビ

～人権情報ポータルサイト～
人権に関する相談窓口などを
ご案内しています



人権 Human Rights Lecture 口コミ講座 144

トランスジェンダーの 子どもたちへの対応について

京都精華大学非常勤講師
大谷大学非常勤講師 音楽家

西田彩ゾンビ

をも困難にさせます。保護者もまた我が子の健康と将来を心配することでしょう。

学校の対応においては、制服、トイレ

や更衣室などの利用、男女別となる授

業への配慮、多様な性の教育やいじめ対

策など、その内容は多岐にわたります。

何より、トランスといっても十人十色で

すので、画一的な対応ではなく、きめ

細かな個別対応が必要となります。

また、日常生活での非典型的な性の

在り方への嘲笑的・排他的な言動が飛

び交う環境もまた、こうした子どもた

ちにステイグマを背負わせてしまいます。

地域社会の住民として、私たち一人ひ

とりが多様な性の在り方を尊重するこ

とから実践したいです。

京都高等技術専門学校 オープンキャンパス

施設見学や各科の説明など。

- ①システム設計科
- ②メカトロニクス科
- ③機械加工システム科
- ④住建築・リフォーム科
- ⑤プロダクトマネジメント科

📅 6月24日(金)14時～16時

👤 令和5年度入校を希望される方、保護者など

📧 Web(～6月22日)

📍 同校(伏見区)

☎ 075-642-4451

✉ kyokgs-k2@pref.kyoto.lg.jp



看護師等のハローワーク 出張相談

ナースセンター相談員による求職の相談。詳細は、京都府ナースセンターまで。

①宮津

📅 6月8日(水)13時30分～15時

②福知山

📅 6月9日(木)13時30分～15時

③舞鶴

📅 6月15日(水)13時30分～15時

④プラザかめおか

📅 6月17日(金)13時30分～16時

⑤綾部

📅 6月20日(月)13時30分～15時

⑥ジョブ・サポートまいづる

📅 7月4日(月)13時30分～15時

⑦園部

📅 7月6日(水)9時30分～12時

⑧峰山

📅 7月7日(木)13時30分～15時

①～⑧▶

📍 京都府ナースセンター

☎ 075-222-0316 FAX 075-222-0528

ピロリ菌の除菌治療費を助成

人間ドックや健康診断などでピロリ菌の感染が認められ、除菌治療を行った方に対し、治療費の一部(上限2,000円)を助成します。

📧 郵送・持参(治療を受けた年度内必着)。ただし、令和4年1月～3月に治療を終えた方の申請は令和4年6月30日必着)

📞 健康対策課

☎ 075-414-4766

FAX 075-431-3970



身近な川の生物調査

川に生息する生物を調べて、川の水質を判定していただける方を募集します。

📅 6月中旬～9月30日(金)

📍 府内各地の河川

📧 FAX・☎・郵送(～8月31日消印有効)

📞 環境管理課

☎ 075-414-4711 FAX 075-414-4705

✉ kankyoka@pref.kyoto.lg.jp

京都府戦没者追悼式

📅 10月18日(火)13時30分～14時40分

📍 国立京都国際会館(左京区)

👤 戦没者の遺族など参列を希望される方

📧 お住まいの各市町村の援護担当課(京都市は各区役所・支所)にお問い合わせください

📞 地域福祉推進課

☎ 075-414-4620 FAX 075-414-4615

試験・就職支援

ポリテクセンター京都 令和4年8月生 訓練見学説明会

施設見学や各科の説明など。

①CAD・CAMエンジニア科

②ビル設備サービス科

③IoT機器開発科

📅 6月7日(火)、14日(火)、21日(火)
13時～15時30分

👤 離職中または離職予定の方で職業訓練の受講を考えている方

📧 TEL・FAX・☎(～当日午前中)

📍 同センター(長岡京市)

☎ 075-951-7397 FAX 075-951-7393

✉ kyoto-poly03@jeed.go.jp

お知らせ のつづき

令和4年度「家族ふれあい大賞」、 第26回「明るい家庭づくり(家庭の 日)絵画展」作品募集

家族や家庭内のほほ笑ましいふれあいを表現した写真や絵画を募集します。

①写真

👤 どなたでも

📧 Web(～9月12日)

📍 こども・青少年総合対策室

☎ 075-414-4301 FAX 075-414-4792



②絵画

👤 府内小学校・特別支援学校小学部に在籍する児童

📧 在籍する学校へ提出(～9月12日)

📍 (公社)京都府青少年育成協会

☎ 075-417-0602 FAX 075-417-0603

古典の日朗読コンテスト 作品募集

和歌をテーマに、課題作品『古今和歌集』『平家物語』『徒然草』からいずれかの指定範囲を朗読。一次・二次審査を通過後、11月1日に京都コンサートホールで行う公開朗読により受賞者を決定。詳細はWebへ。

👤 一般、中学・高校生 料 一般1,500円(審査料)📧 Web・郵送(申込書、録音媒体、一般のみ定額小為替で審査料を同封の上、書留にて)(7月1日～8月2日必着)

📍 古典の日推進委員会 朗読コンテスト係 〒600-8009 下京区四条通室町東入ル 函谷鉾町78番地 京都経済センター3階 (公財)京都文化交流

コンベンションビュロー内

☎ 075-353-3060

FAX 075-353-3055



シルバー美術展 出品作品募集

10月14日～16日開催の「SKYふれあい作品展」内「シルバー美術展」の出品作品を募集します。絵画、彫刻、工芸、書、写真など。

👤 京都府内在住でおおむね60歳以上の方

📧 出品料1,500円📧 所定様式をFAX・☎・郵送(～8月31日必着)

📍 (公財)京都SKYセンター

〒604-0874 中京区烏丸通丸太町下ル ハートピア京都2階

☎ 075-241-0226 FAX 075-241-0204

✉ office@kyoto-sky.com



府ホームページ



▲日本語 ▲English

エフエム 京都

■ Kyoto Smile Message
(木)10時45分ごろ～
(「Kyoto Child Smile」内)

■ Meets the Kyoto
(月)～(金)17時台

KBS 京都ラジオ

■ 京都トープRUN(火)12時～
(「ま～ぶる!火曜日
桂二葉と梶原誠のご陽気に」内)

■ きょうと ほんと情報
(月)～(金)各3回/土・(日)各1回

KBS 京都テレビ

■ 京都ライブ! 第4(月)19時30分～
知事が、府政の「いま」
を発信! 現地・現場から
のレポートを踏まえ、
府の施策を紹介します

文化・スポーツ施設の主なイベント情報

※ 文化・スポーツ施設については、掲載していない内容もあります。詳細は各施設ホームページへ
 ※ 新型コロナウイルスの影響により、イベントなどは変更・延期・中止となる場合があります

施設名	6月	7月上旬
丹後海と星の見える丘公園 (宮津市) ☎0772-28-9111	「うみほしDAY」 工作DAY ●6/5(日) ☎10時～ 森づくりDAY ●6/5(日) ☎13時30分～	
府立植物園 (左京区)★ ☎075-701-0141		富貴蘭展 ●7/1(金)～3(日) ●ウチョウラン展 6/10(金)～12(日)
堂本印象美術館 (北区)★ ☎075-463-0007	ZOOM UP コレクション展 「旅する印象—画家が見つめた、ひと・町・自然—」 ●6/25(土)～9/25(日)	
京都文化博物館 (中京区)★ ☎075-222-0888		京都日本画家協会事務局 (京都府文化芸術課) ☎075-414-4221 2022 京都日本画家協会 第9期展 ●6/29(水)～7/3(日) 中尾壽男(滝) 京都日本画家協会 第8期展 出品作品
けいはんな記念公園 (精華町)★ ☎0774-93-1200	水景園のホタル鑑賞会 (完全予約制) ●6/3(金)～6月、10(金)～12(日) ☎19時30分～	
ふるさとミュージアム山城 (木津川市)★ ☎0774-86-5199	文化財講演会 「史跡高麗寺跡の整備について」 ☎6/25(土)13時30分～	企画展 「やましろ新文化財展 —館収蔵の指定・登録文化財から—」 ●～7/3(日)

★印の文化施設は「きょうと子育て応援パスポート」協賛施設です。

ZOOM UP 堂本印象美術館 コレクション展
「旅する印象—画家が見つめた、ひと・町・自然—」

画家・堂本印象の経験した欧州紀行の足跡を中心に、渡欧前に旅した中国や日本を描いた作品と併せて紹介し、渡欧前後の表現の広がりをご紹介します。

☎6月25日(土)～9月25日(日) ベニス・グランカナルの渡し場 堂本印象 1952年
 料 一般510円ほか 堂本印象美術館蔵

保育園・認定こども園 合同就職説明会

保育園や認定こども園で働きたい方向けに就職フェアを開催します。

- ① 亀岡市、南丹市、京丹波町**
 ☎6月12日(日)13時30分～15時30分
 所 ガレリアかめおか
- ② 京都府内全域(京都市除く)**
 ☎6月19日(日)12時～15時
 所 京都経済センター(下京区)
- ③ 宇治市、城陽市**
 ☎6月26日(日)13時30分～15時30分
 所 文化パルク城陽
 ①②③▶
 問 京都府保育人材 マッチング支援センター
 TEL075-252-6333
 FAX075-252-6312



イベント

府立大学 桜楓講座(春の部) 6月24日(金)～7月3日(日)

府立大学 森本拓也講師による講演「果物の品種改良—京都府立大学の取り組み—」。

7月4日(月)～13日(水)

府立大学 佐藤雅彦教授による講演「昆虫が、植物に虫こぶを作る仕組みを解明する」。

- 所 オンライン (府立大学 YouTubeチャンネル)
 受 Web(～いずれも6月19日)
 問 同大学 京都地域未来創造センター
 TEL075-703-5390



京都府発達障害者支援センター はばたき 府民向け公開講演会 6月26日(日)

京都大学大学院医学研究科 人間健康科学系専攻 十一元三教授による講演「成人期の自閉スペクトラム症～発達症と気づかれにくいタイプについて～」。

- ☎13時30分～16時 所 オンライン
 定 300人 受 Web(～6月12日)
 問 同センター
 TEL075-644-6565
 FAX075-644-6567



基本的な感染防止対策を!

こまめな手洗い

正しいマスクの着用

外出先での手指消毒

前号を読んで「泣いてもかましません!」ステッカーを私のパソコンに貼っています。知人などにも話をして伝えていきたいと思えます。左京区 Hさん



6月のプレゼント

ボールペンとペンダントのセット

字を書くことが楽しくなるハーバリウムボールペンと、胸元を彩る押し花ペンダントをセットでプレゼント。いずれもハンドメイド作品です。ペンの色と押し花の種類はお楽しみに。

今月のキーワード

○に当てはまる文字をお答えください。②~③面にご注目!

地域を水害から守る「いろは呑龍○○○○」

応募方法

はがき・メール

下記の7項目を記入し、ご応募ください

- ① 今月のキーワード ② 郵便番号
- ③ 住所 ④ 氏名 ⑤ 年齢 ⑥ 電話番号
- ⑦ 今月号をきっかけに行動した・しようと思っていること

〒602-8570 府広報課「クイズ」係

※宛先住所は不要です

✉ koho@pref.kyoto.lg.jp

※個人情報は賞品の発送のみに使用します

※当選者の発表は、賞品の発送をもって代えさせていただきます

※先月号の答えは「泣いても」。応募総数1,081通のうち、正解は1,078通でした

応募フォーム

府のHPからアクセスしてください



← 携帯・スマホからの応募はこちらから

締め切り

6月15日(水)消印有効

正解者の中から抽選で
15人

図書カード
20人



ハーバリウムボールペン

押し花ペンダント



問 大山崎町商工会
TEL 075-956-4600

FAX 075-956-4601

今月のまゆまる



「いろは呑龍トンネル」
公式マスコットの呑龍太郎くん
に会ってきましたです〜
はりぎってましたです〜♪

まゆまるの近況はコチラ!! ▶



YouTube



Twitter



LINE



Facebook

京都府の人口 2,546,189人 (男:1,214,267人 女:1,331,922人) 世帯数 1,192,986世帯 (令和4年4月1日現在)

【配布】舞鶴市: (公社)舞鶴市SC ☎0773-64-3233

亀岡市: (公社)亀岡市SC ☎0771-24-7423

長岡京市: (有)フィード・インフォメーション ☎075-275-4441

久御山町: (公社)久御山町SC ☎075-633-5500

宇治田原町: 宇治田原町SC ☎0774-88-4333

木津川市: (公社)木津川市SC ☎0774-72-6690

福知山市: (公社)福知山市SC ☎0773-23-7677

京都市: (有)日本情報サービス ☎075-275-9490

大山崎町: (公社)大山崎町SC ☎075-956-7561

八幡市: (公社)八幡市SC ☎075-983-0822

京田辺市: (公社)京田辺市SC ☎0774-64-8822

その他: (株)京都新聞折込サービスセンター ☎075-257-3100

綾部市: (公社)綾部市SC ☎0773-42-9030

向日市: (公社)向日市SC ☎075-932-3987

宇治市: 読売中央販売(株) ☎06-6315-5751

城陽市: (公社)城陽市SC ☎0774-52-9486

精華町: (公社)精華町SC ☎0774-98-0510

【発行】京都府広報課 ☎075-414-4074 ☎075-414-4075 ✉ koho@pref.kyoto.lg.jp